

臺南市「113 年度健康小學堂-健康知識大挑戰」

領隊會議手冊

目錄

一、實施計畫-----	02
附件 1 報名表暨在學證明書-----	07
附件 2 比賽規則-----	08
二、初賽 1 活動流程及注意事項-----	14
三、初賽 2 活動流程及注意事項-----	18
四、複決賽活動流程及注意事項-----	22

臺南市「113 年度健康小學堂—健康知識大挑戰」實施計畫

- 壹、依據：臺南市各級學校健康體適能與飲食教育行動計畫辦理。
- 貳、目的：鼓勵臺南市國小生主動學習視力保健、口腔保健、健康體位、全民健保(含正確用藥)、菸檳防制(含酒、電子煙)、性教育(含愛滋病防治)、正向心理健康促進、營養教育、藥物濫用防制及全人健康等相關衛生教育知識。
- 參、辦理單位：
- 一、主辦單位：臺南市政府教育局
 - 二、承辦單位：臺南市立鹽行國民中學
 - 三、協辦單位：臺南市政府衛生局、臺南市政府體育局、臺南安平國中、臺南市佳里國中、臺南市健促議題中心學校、社團法人臺南市體育志工委員會、財團法人董氏基金會、臺南市營養師公會、臺南市校護協進會、嘉南藥理大學保健營養系、遠東科技大學運動行銷中心。
- 肆、參加對象：
- 一、臺南市政府教育局所屬各國民小學 112 學年度三、四、五年級學生。
 - 二、以校為單位組隊參加，每校至多報名 2 隊；班級數 12 班以上學校，請務必組隊參加。
 - 三、每隊參賽學生 5 位、管理老師 1 位和指導老師 1 位(管理老師和指導老師可以同一人)，其中 3 位學生擔任答題代表，其餘學生為智囊團及候補隊員。
- 伍、報名日期及方式：
- 一、報名日期：113 年 2 月 19 日至 3 月 13 日止。
 - 二、比賽報名：
 - (一) 請依分區填妥報名表暨在學證明書(附件 1)，紙本寄送分區承辦學校，並至線上調查系統 19133 填報報名資料。
 - (二) 倘因校內相關活動行程與競賽時間衝突時，得於報名截止前函報教育局核辦。
 - (三) 初賽分配區域如下：

項目	區域	備註
初賽 1	北門區、學甲區、將軍區、新營區、鹽水區、後壁區、白河區、東山區、柳營區、六甲區、麻豆區、官田區、佳里區、新化區、善化區、七股區、下營區、西港區、新市區、安定區、安南區、玉井區、楠西區、左鎮區、關廟區、龍崎區、山上區、大內區、南化區。	視實際報名狀況，主辦單位有權進行參賽區域的調整。
初賽 2	仁德區、歸仁區、永康區、安平區、中西區、北區、南區、東區。	

三、賽程預定於 113 年 4 月 19 日前於教育局公告系統公告。

陸、競賽日期、時間和地點：

一、領隊會議(抽籤暨賽前說明)

(一) 地點：臺南市立鹽行國民中學

(二) 參賽隊伍請務必派員全程參加，會議時間另行公告。

二、分區初賽

(一) 初賽 1

時間：113 年 5 月 21 日(星期二)

地點：臺南市立佳里國民中學

(二) 初賽 2

時間：113 年 5 月 24 日(星期五)

地點：臺南市立安平國民中學

(三) 主辦單位視報名情況增列初賽場次。

三、複(決)賽(含複賽、準決賽及總決賽)

(一) 時間：113 年 5 月 29 日(星期三)

(二) 地點：臺南市立鹽行國民中學

柒、競賽內容與方式

一、競賽題目範圍：健康促進七大議題：口腔保健、視力保健、健康體位、全民健保(含正確用藥)、菸檳防制(含酒、電子煙)、性教育(含愛滋病防治)、正向心理健康促進及藥物濫用防制、營養教育(含餐前 5 分鐘)、全人健康等。

二、試題來源及題型：國小 1 至 6 年級「健康與體育」教材、本市餐前 5 分鐘飲食營養教育教材、本市健康促進輔導團及新北市健康小學堂網站題庫，題型為是非題及選擇題。

三、場次抽籤：將於領隊會議進行公開賽程抽籤，抽籤決定後不再更動，不得異議。

四、分組原則：分區初賽各校代表隊伍以列不同組為原則；複(決)賽(含複賽、準決賽及總決賽)不設限，以抽籤分組為準。

五、請於比賽前詳閱競賽方式，請見比賽規則(附件 2)。

六、比賽檢錄：競賽當日依報名表暨在學證明書進行檢錄。

七、晉級：比賽採淘汰賽，以初賽、複賽、準決賽及總決賽之方式進行，各組優勝者晉級。

八、參加人員及管理老師核予公差假登記，參加人員膳食請自理。

九、錄影(音)：比賽時主辦單位將進行全程錄影(音)外，其他單位禁止錄影(音)及現場拍照(主辦單位將於現場安排專人拍照，並將檔案放置網路或雲端供各校下載)，錄影(音)內容不對外公開。

捌、獎勵及敘獎方式，以下獎勵金額(新臺幣)皆為等值商品禮券，非現金：

一、參賽學生：

(一) 因初賽 1 及初賽 2 皆無排名，故無相關獎勵。

(二) 進入複(決)賽未獲得名次的隊伍，請所屬學校敘予參賽學生相關獎勵，以資鼓勵。

(三) 複(決)賽：每場次優勝隊伍晉級下一場次，一場次成績共錄取前八名，獎勵名額如下：

第一名 1 隊獲頒商品禮券 15,000 元及獎盃乙座，每位參賽學生獲得獎狀乙幀。

第二名 1 隊獲得商品禮券 12,000 元及獎盃乙座，每位參賽學生獲得獎狀乙幀。

第三名 1 隊獲得商品禮券 10,000 元及獎盃乙座，每位參賽學生獲得獎狀乙幀。

第四名 1 隊獲得商品禮券 8,000 元，每位參賽學生獲得獎狀乙幀。

並列第五名每 1 隊獲得商品禮券 3,000 元，每位參賽學生獲得獎狀乙幀。

二、指導老師及管理老師：

(一) 複(決)賽前三名隊伍之指導及管理老師：依照「臺南市立高級中等以下校教職員獎懲案件作業規定」辦理敘獎。

(二) 複(決)賽第四-五名隊伍指導及管理老師：獎狀乙幀。

(三) 其他未獲得名次的隊伍，請所屬學校敘予指導老師及管理老師相關獎勵，以資鼓勵。

玖、費用補助

一、參賽費用補助：

(一) 補助參加學校用於培訓至參賽期間，如：交通費、書籍費、膳食費、印刷或資料印製費及用品消耗等，分區初賽及複(決)賽，以校為單位分開補助。

(二)初賽以校為單位，參加隊伍一隊補助 2,500 元，二隊補助 5,000 元；進入複(決)賽的隊伍所屬學校，每校補助 4,000 元為限。

(三)是否申請補助經費，請於報名表暨在學證明書(附件 1)中勾選。

二、補助初賽之經費採簡化流程，報名截止後，依據各校報名情形與意願，於核定後撥發至申請學校；進入複(決)賽學校之經費採核實憑撥，待活動結束後，再報局核結。

拾、其他注意事項：

- 一、隊名應符合校園善良風俗，避免歧視或有爭議名稱，請各隊指導老師指導學生斟酌隊名，以 7 字為上限(含國字、英文字母及標點符號)，主辦單位保有最後修正權力。
- 二、比賽場地請勿飲食，如需使用茶水請至比賽場地外飲用，以利維持場地清潔。
- 三、進入比賽場地之參賽選手及管理老師一律禁止攜帶具通訊功能之電子穿戴式裝置。
- 四、各場次進行比賽時，臺上參賽人員應注意主持人說明及遵守比賽規則，臺下觀眾請勿大聲交談或任意走動，以免影響比賽公平性。
- 五、本於榮譽精神，應確實遵守實施計畫與比賽規定，不可有投機取巧之行為發生，經查獲，將取消參賽資格並追回相關獎勵品。
- 六、各隊的服儀務必重視且一致，請穿著整齊服裝上臺參賽。

拾壹、決賽周邊活動~「健康我最行」闖關活動：

- 一、活動地點：臺南市立鹽行國民中學
- 二、活動時間：113 年 5 月 29 日(星期三)，同全市決賽日。
- 三、承辦與規劃：
 - (一)場地及攤位規劃：臺南市立鹽行國民中學。
 - (二)攤位協助：臺南市政府衛生局、臺南市政府體育局、臺南市健康促進議題中心學校、臺南市營養師公會、臺南市校護協進會、財團法人董氏基金會、嘉南藥理大學保健營養系、遠東科技大學運動行銷中心。
- 四、闖關內容：包含健康促進七大議題之視力保健、口腔保健、健康體位、全民健保(含正確用藥)、菸檳防制、性教育(含愛滋病防治)、正向心理健康促進、急救與安全教育、藥物濫用防治、國民健康相關議題、體適能與飲食教育議題。
- 五、闖關活動補助費：
 - (一)補助對象：有意報名參加闖關活動的學校於 3 月 13 日前至線上系統 19133 填報。

- 1.溪北區學校報名參加人數達 30 人以上補助 10,000 元。
- 2.溪南區學校報名參加人數達 30 人以上補助 8,000 元。
- 3.得以 1 校或聯合他校報名參加。

(二)補助報名參加闖關活動學校之經費採簡化流程，報名截止後，依據各校報名情形，於核定後撥發至申請學校，待活動結束後，再報局核銷。

拾貳、聯絡窗口：

一、分區初賽

(一)初賽 1：臺南市立佳里國民中學

學務主任：涂雅卿；電話：(06)722-2244 分機 213。

衛生組長：陳彥廷；電話：(06)722-2244 分機 214。

(二)初賽 2：臺南市立安平國民中學

學務主任：黃俊程；電話：(06)299-0461 分機 701。

衛生組長：陳振忠；電話：(06)299-0461 分機 707。

(三)複(決)賽暨決賽週邊規劃

承辦單位：臺南市立鹽行國民中學

學務主任：胡正良；電話：(06)253-8289 分機 130。

1.複決賽：活動組長：鄭安伶；電話：(06)253-8289 分機 131。

2.闖關活動：體衛組長：江麗雯；電話：(06)253-8289 分機 133。

二、教育局連絡窗口

學輔校安科：劉峪倫；電話：(06)299-1111 分機 1142。

拾參、經費來源：由教育局相關預算經費支應。

拾肆、辦理本案有功人員，由各承辦學校依「臺南市立高級中等以下學校教職員獎懲案件作業規定」之相關規定辦理敘獎。

臺南市「113 年度健康小學堂-健康知識大挑戰」報名表暨在學證明書

學校中文名稱	臺南市_____區_____國民小學		學校英文名稱		
隊名(7 字為上限)			參賽區別	<input type="checkbox"/> 初賽 1(溪北) <input type="checkbox"/> 初賽 2(溪南)	
申請初賽補助費	<input type="checkbox"/> 是 <input type="checkbox"/> 否	若進入複決賽，申請複決賽補助費		<input type="checkbox"/> 是 <input type="checkbox"/> 否	
指導老師名字 (含中英文)	(中文)	(英文)	聯絡電話		
管理老師名字 (含中英文)	(中文)	(英文)	聯絡電話		
參賽隊員資料					
成員 編號	照片	中文姓名 (例：王大明)	班級 (例：305 班)	報到時告知，由檢錄人員勾選 (※學校請勿勾選※)	
		英文姓名 (例：Wang Da-ming)	出生年月日 (例：1101108)	初賽檢錄	複決賽檢錄
1	請黏貼或列印三個月內 1 吋正面脫帽彩色照片			<input type="checkbox"/> 答題代表	<input type="checkbox"/> 答題代表
				<input type="checkbox"/> 智囊團	<input type="checkbox"/> 智囊團
2	請黏貼或列印三個月內 1 吋正面脫帽彩色照片			<input type="checkbox"/> 答題代表	<input type="checkbox"/> 答題代表
				<input type="checkbox"/> 智囊團	<input type="checkbox"/> 智囊團
3	請黏貼或列印三個月內 1 吋正面脫帽彩色照片			<input type="checkbox"/> 答題代表	<input type="checkbox"/> 答題代表
				<input type="checkbox"/> 智囊團	<input type="checkbox"/> 智囊團
4	請黏貼或列印三個月內 1 吋正面脫帽彩色照片			<input type="checkbox"/> 答題代表	<input type="checkbox"/> 答題代表
				<input type="checkbox"/> 智囊團	<input type="checkbox"/> 智囊團
5	請黏貼或列印三個月內 1 吋正面脫帽彩色照片			<input type="checkbox"/> 答題代表	<input type="checkbox"/> 答題代表
				<input type="checkbox"/> 智囊團	<input type="checkbox"/> 智囊團
參賽同 意事項	1. 本次比賽辦法如有未盡事宜，主辦或承辦單位保留增修權利。 2. 若主辦或承辦單位發現參賽者未依競賽資格或非法行為參加競賽，將有權取消參賽資格。				
業務單位：	校長：		學校戳章		
1. 本表僅作為參加臺南市健康知識大挑戰用。 2. 為利識別參賽人員，本表以彩色列印。					

附件 2 臺南市「113 年度健康小學堂-健康知識大挑戰」比賽規則

壹、本賽事為分區初賽、複賽、準決賽、決賽，各賽事，每場次分組依照比賽報名隊伍數規劃賽程。初賽及複賽一場次比賽題目為 10 題(是非題 4 題及選擇題 6 題)，準決賽及決賽為 15 題(是非題 7 題及選擇題 8 題)，並以該場次比賽結束時積分最高者為勝。

貳、各階段競賽方式

一、分區初賽：依該分區之參賽隊伍區分數個小組，比賽分組於領隊會議時抽籤決定，每小組取 1 隊進行下一回合排名競賽，每場次分組依照比賽報名隊伍數規劃賽程。

二、全市複決賽：俟分區初賽辦理完畢後，由分區承辦學校於比賽結束後彙整晉級複決賽隊伍，複賽隊伍每回合比賽各取 1 隊進入準決賽，準決賽後取 4 隊進入全市決賽。

參、比賽隊伍人數及答題代表

一、各參賽隊伍每一隊 5 位學生，其中 3 位為答題代表，2 位為智囊團隊員，於報到時告知工作人員參賽選手之角色，由工作人員勾選並同步進行檢錄。

二、分區初賽之參賽選手以報名「臺南市 113 年度『健康小學堂-健康知識大挑戰』報名表暨在學證明書」之出賽名單為依據。

三、複決賽可於報名表列冊人員中更換答題代表，於該賽事報到時將名單告知主辦單位，由工作人員勾選並同步進行檢錄。

四、出賽人數為 3 位，使用救援牌時，答題時間內與其他 2 位智囊團隊員討論或翻閱資料作答。

五、各隊伍於該場比賽時間開始時，應有 3 位擔任答題代表，若出賽人數未達 3 位，該隊視為棄權。

肆、比賽答題方式

本賽事為是非題和選擇題，答題者於答題時間將答案卡放置於「答案放置區」，答題時間截止後不可更換答案卡，待主持人告知「請示出答案卡」後，應立即出示答案卡作答。逾時未將答案卡放置於答案放置區者或未作答，均視同放棄作答。

伍、答題時間共兩類，定義如下：

- 一、正規答題時間：自唸題者念完該題目，經主持人告知「請作答」口令後 10 秒。主辦單位將於該答題時間結束前 5 秒倒數計時。
- 二、延長答題時間：於前項正規答題時間出示「救援牌」之隊伍，於該正規答題時間截止後，延長 20 秒，並依第柒條第三項規定作答。

陸、計分方式：

- 一、答對一題得 10 分，答錯一題倒扣 5 分，未作答者不扣分。
- 二、依照捌規定加賽者，答對一題得 10 分，答錯及未作答者不扣分。

柒、牌卡使用說明

- 一、牌卡種類：牌卡分為「戰術牌」及「救援牌」，每場次比賽每隊可使用該牌卡各 1 次為限。在該隊伍取得回答權後，於正規答題時間內出示使用，並可同時出示使用。

二、戰術牌使用說明：

- (一)每題最多 1 隊取得使用權利，如該題有 2 隊以上出示戰術牌，則於各隊答題時間截止後，依主持人指示進行搶鈴，搶勝者取得戰術權，未取得者視同未使用戰術牌。搶鈴需依主持人之指示後使得使用，如未經指示而誤觸或搶按，每場次第 1 次發生予以警告，經警告後任一隊伍再有誤觸或搶按者，該誤觸或搶按之隊伍喪失 1 次戰術牌使用權。

- (二)戰術牌說明：使用本戰術牌之隊伍得分加倍，答對得 20 分，答錯不扣分，未作答者不扣分。

三、救援牌使用說明：

- (一)出示救援牌之隊伍於正規答題時間後，可再延長答題時間 20 秒，並於插上救援牌後即可由該隊答題者至後方與智囊團討論後，於答題時間內將答案卡置於答案放置區，時間截止後不可更換答案卡，待主持人告知「請出示答案」後，再出示答案卡作答。

- (二)未使用救援牌之隊伍需在正規答題時間截止內，將答案放置於「答案置放區」由主持人告知「請出示答案」後，再出示答案卡。

四、於捌規定同分加賽時，不得使用「救援牌」及「戰術牌」牌卡。

捌、同分加賽

- 一、各場次題目答題結束時，若最高分有 2 隊以上相同者，同分者進行加賽。
- 二、加賽由同分者繼續答題，加賽題共進行 5 題，至先有一隊積分多於其他隊為止。
- 三、加賽題進行 5 題後，若未能分出勝負時，加賽題第 6 題後改為按鈴搶答。
- 四、加賽題第 6 題按鈴搶答之答題說明如下：

(一)搶答鈴者須等待唸題人完整唸完題目(含選項)後，依主持人指示「請搶鈴」後，始得進行搶鈴，勝者取得答題權，若未等待題目(含選項)完整唸完即搶按、誤觸者，即喪失該題答題權，其他同分加賽隊伍則保有繼續聽題、答題之權利。

(二)取得答題權之隊伍由主持人指示「請出示答案」後，主答者應於 5 秒內直接將答案卡放置於插卡座上；取得答題權隊伍之主答者，答錯、未作答即喪失該題答題權，該題再由其他隊伍重新按鈴搶答。

(三)若各隊伍皆未能答對，則繼續進入下一題加賽題的按鈴搶答。

五、依柒規定不得使用「救援牌」及「戰術牌」牌卡。

六、同分加賽之題型為選擇題。

玖、各隊報到與檢錄時間為主辦單位公佈比賽時間前 40 分鐘，完成檢錄與報到後，由承辦學校於比賽時間前 30 分鐘引導進入會場預備位置就位，參賽隊伍於該場次比賽時經 3 次唱名未到，該隊視為棄權(決賽時間另定)。

拾、比賽之唸題、答題及其他相關之規則或指引，均由主持人執行或裁判及諮詢暨申訴委員判定之。若有違反比賽方式或比賽規則之行為時，將喪失答題權；如有欠缺比賽精神之行為，最重取消參賽資格。

拾壹、初賽獲勝晉級之各隊伍，於參加複、準決賽及決賽時，成員之組成應依第參條之規定，成員以原初賽報名所提交之成員為主，不得新增人員。

拾貳、申訴規定

- 一、若對參賽資格、設備或程序有疑慮，應於該場次比賽後 15 分鐘之內以書面填寫申訴書向主辦單位提出申訴。
- 二、主辦單位受理前條之申訴後，由諮詢暨申訴委員進行研議與決議，其決議結果不得異議。

三、各隊伍於比賽結束 20 分鐘內不得離開會場，如欲離開，應出具「放棄申訴切結書」並簽名。

拾參、如有其他未盡事宜，比賽前由主辦單位另訂說明，比賽時由諮詢暨申訴委員共同決議。

臺南市「113 年度健康小學堂－健康知識大挑戰」申訴書

學校名稱	
隊伍名稱	
申訴理由	
申訴依據	
評議結果	
申訴暨諮詢委員簽章	
上場次比賽結束時間	年 月 日 時 分
送交時間	年 月 日 時 分
受理單位	臺南市健康知識大挑戰 <u>申訴暨諮詢委員組</u>
備註	請申訴人在申訴區等候

管理老師簽名：

聯絡電話：

臺南市「113 年度健康小學堂－健康知識大挑戰」放棄申訴切結書

一、本隊_____ (隊名) 因_____ (提

早離場原因) 爰放棄申訴機會，依主辦單位決議辦理，特此切結為憑。

二、學校名稱：

三、管理老師簽章：

四、離場時間： 年 月 日 時 分

五、受理單位：臺南市「113 年度健康小學堂－健康知識大挑戰」申訴暨諮詢委員

六、備註

臺南市「113 年度健康小學堂-健康知識大挑戰」

【初賽 1 開幕與比賽活動流程】

時間：113 年 5 月 21 日(二)

地點：佳里國中

時間	活動項目	活動內容
8:10-8:30	活動入場	■第 1-3 場次各校(隊)報到與檢錄 其餘場次於比賽前 40 分鐘完成報到檢錄
8:30-8:40	典禮就位	■各校就定位
開幕式		
8:50-9:00	開幕典禮暨 長官來賓致詞	■介紹與會長官來賓 佳里國中李月華校長及主持人 ■臺南市政府教育局 ■第一場次的隊伍請準備
正式比賽		
9:00~11:50	正式比賽	■上午比賽場次(第 1-8 場次)
中午休息		
12:30	下午場 報到開始	■下午場比賽前 40 分鐘完成報到及檢錄
13:10-15:50	正式比賽	■下午比賽場次(第 9-16 場次)
比賽結束		

臺南市「113 年度健康小學堂-健康知識大挑戰」

初賽 1 賽程及相關注意事項

一、依據臺南市「113 年度健康小學堂-健康知識大挑戰」實施計畫暨本局 113 年 1 月 2 日南市教安(二)字第 1121728516B 號函辦理。

二、「初賽 1」賽事時程訂定如下：

(一) 第 1-3 場次學校請於 5 月 21 日(二)8 時 10 分至 8 時 30 分間完成報到、檢錄，8 時 40 分就位完畢，8 時 50 分舉行開幕典禮，禮成後於 9 時隨即進行第 1 場次比賽。

(二) 下午場賽程於比賽前提前 40 分鐘報到即可。

(三) 比賽時間：

1、第 1-8 場次比賽時間：9 時開始至 11 時 50 分結束。

2、第 9-16 場次比賽時間：13 時 10 分開始至 15 時 50 分結束。

3、除第 1-3 場次參加學校報到時間如上述規定外，依實施計畫規定，其餘各參賽學校(隊伍)應於比賽前 40 分鐘前完成報到及檢錄，每場次預計 20 分鐘(含換場)，請各校估算比賽到場時間，詳細時間俟分區承辦學校定案後最公布，請各校近日隨時注意。

三、注意事項：

(一) 分區初賽競賽當日依「臺南市『113 年度健康小學堂-健康知識大挑戰』報名表暨在學證明書」進行檢錄，並以檢錄時所勾選之答題代表與智囊團名單為出賽依據。

(二) 比賽期間勿於場內任意移動，以免影響比賽進行；換場時始得移動。

(三) 各隊報到與檢錄時間為主辦單位公佈比賽時間前 40 分鐘，完成檢錄與報到後，由承辦學校於比賽時間前 30 分鐘引導進入會場預備位置就位，參賽隊伍於該場次比賽時經 3 次唱名未到，該隊視為棄權(決賽時間另定)。

(四) 詳如日前函知各校實施計畫內容，請務必參閱；若有最新訊息，另案公布之。

(五) 4 月 10 日(三)參加領隊會議之學校，如有疑義請洽各相關承辦學校聯繫窗口。

(六) 比賽完畢請至「賽後等待區」等候 20 分鐘，若對於比賽結果無異議，無申訴之必要，需提早離場，請簽署「放棄申訴切結書」繳交給分數確認區工作人員。

四、比賽場地說明：

(一) 佳里國中活動中心位於臺南市佳里區安南路 523 號，車輛請於校園四周停妥後(校內無提供車位)步行進入活動中心(附件一)。

(二) 新生路側門口進入左轉為報到與檢錄區。活動中心為比賽場地及第一、二預備區，各校報到檢錄完畢後，活動中心外面的休息區預做準備(附件一)。

(三) 比賽場地禁止攜帶任何攝影器材及 3C 產品，現場請勿攝影及拍照，各隊物品請放置於活動中心門口物品置放桌上或隨身攜帶(附件二)。

附件一 臺南市「113 年度健康小堂-健康知識大挑戰」
初賽 1 校園平面圖

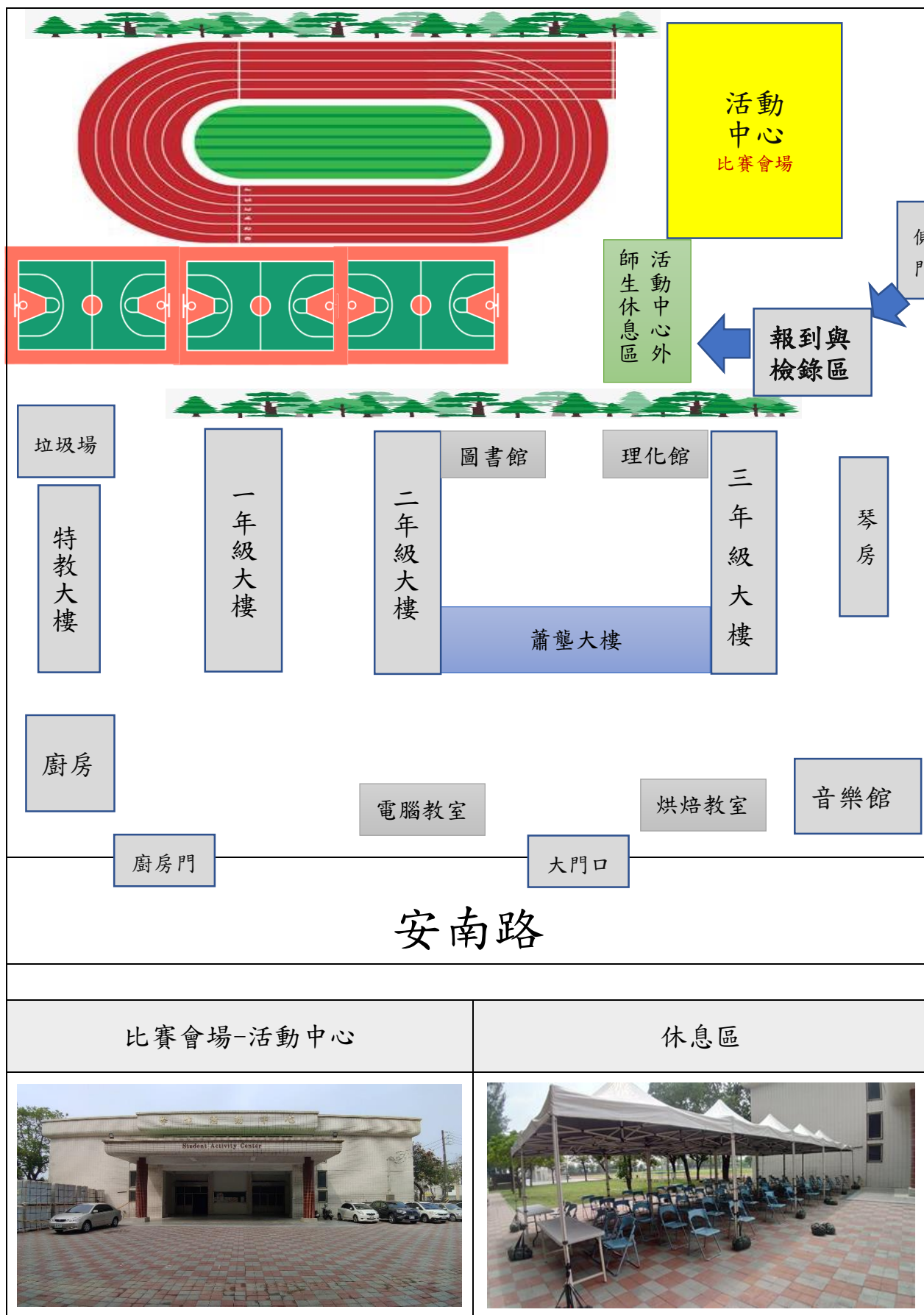

附件二 臺南市「113 年度健康小學堂-健康知識大挑戰」
初賽 1 競賽場地配置圖

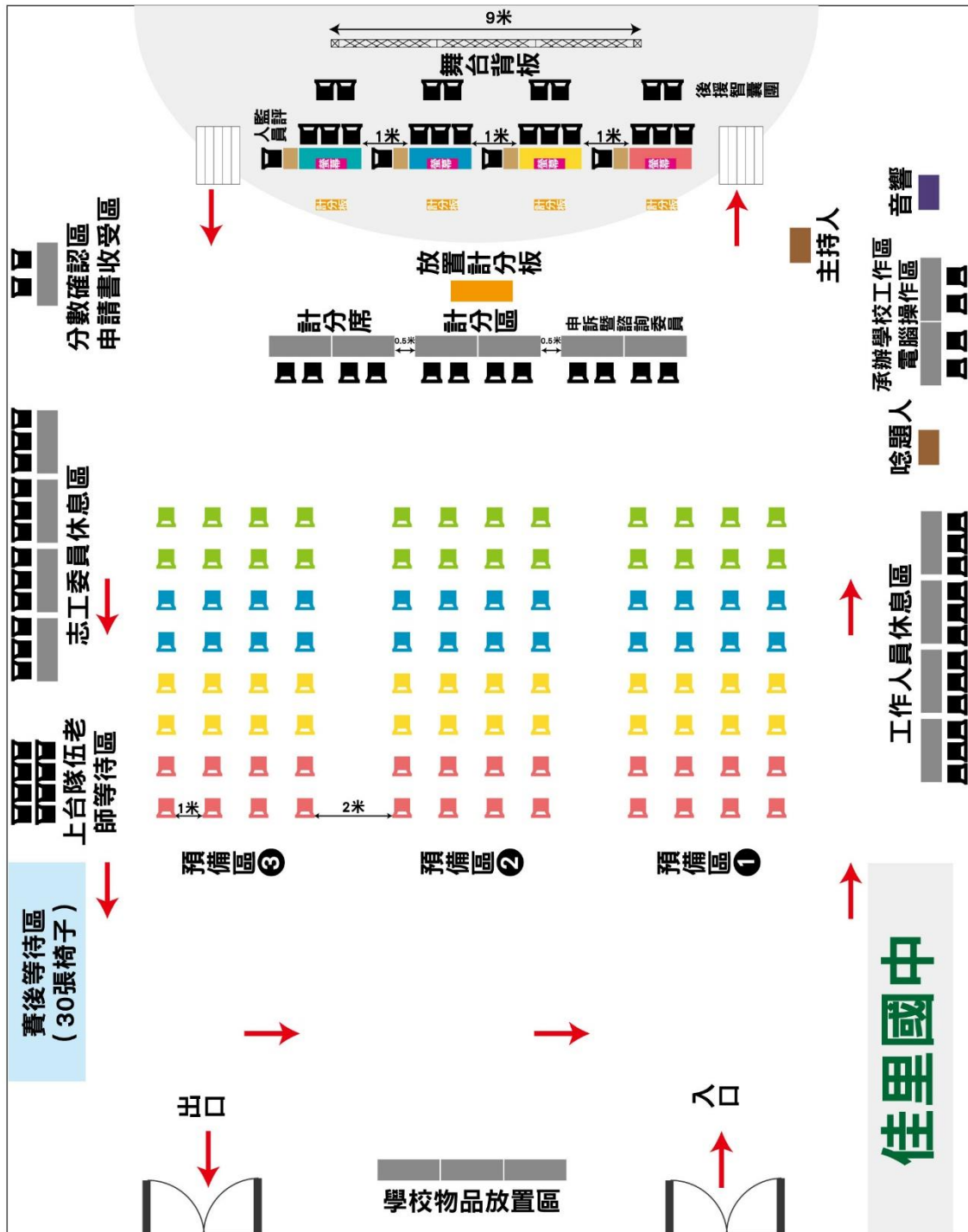

臺南市「113 年度健康小學堂-健康知識大挑戰」

【初賽 2 開幕與比賽活動流程】

時間：113 年 5 月 24 日(五)

地點：安平國中

時間	活動項目	活動內容
8:10-8:30	活動入場	■第 1-3 場次各校(隊)報到與檢錄 其餘場次於比賽前 40 分鐘完成報到檢錄
8:30-8:40	典禮就位	■各校就定位
開幕式		
8:50-9:00	開幕典禮暨 長官來賓致詞	■介紹與會長官來賓 安平國中郭憲璋校長及主持人 ■臺南市政府教育局 ■第一場次的隊伍請準備
正式比賽		
9:00~11:50	正式比賽	■上午比賽場次(第 1-8 場次)
中午休息		
12:30	下午場 報到開始	■下午場比賽前 40 分鐘完成報到及檢錄
13:10-15:50	正式比賽	■下午比賽場次(第 9-16 場次)
比賽結束		

臺南市「113年度健康小學堂-健康知識大挑戰」

初賽2賽程及相關注意事項

一、依據臺南市「113年度健康小學堂-健康知識大挑戰」實施計畫暨本局113年1月2日南市教安(二)字第1121728516B號函辦理。

二、「初賽2」賽事時程訂定如下：

(一) 第1-3場次學校請於5月24日(五)8時10分至8時30分間完成報到、檢錄，8時40分就位完畢，8時50分舉行開幕典禮，禮畢於9時隨即進行第1場次比賽。

(二) 下午場賽程於比賽前提前40分鐘報到即可。

(三) 比賽時間：

1、第1-8場次比賽時間：9時開始至11時50分結束。

2、第9-16場次比賽時間：13時10分開始至15時50分結束。

3、除第1-3場次參加學校報到時間如上述規定外，依實施計畫規定，其餘各參賽學校(隊伍)應於比賽前40分鐘前完成報到及檢錄，每場次預計20分鐘(含換場)，請各校估算比賽到場時間，詳細時間俟分區承辦學校定案後最公布，請各校近日隨時注意。

三、注意事項：

(一) 分區初賽競賽當日依「臺南市『113年度健康小學堂-健康知識大挑戰』報名表暨在學證明書」進行檢錄，以檢錄時所勾選之答題代表與智囊團名單為出賽依據。

(二) 比賽期間勿於場內任意移動，以免影響比賽進行；換場時，始得移動。

(三) 各隊報到與檢錄時間為主辦單位公佈比賽時間前40分鐘，完成檢錄與報到後，由承辦學校於比賽時間前30分鐘引導進入會場預備位置就位，參賽隊伍於該場次比賽時經3次唱名未到，該隊視為棄權(決賽時間另定)。

(四) 詳如日前函知各校實施計畫，請務必參閱；若有最新訊息，另案公布之。

(五) 4月10日(三)領隊會議之學校，如有疑義請洽承辦學校聯繫窗口。

(六) 比賽完畢請至「**賽後等待區**」等候**20分鐘**，若對於比賽結果無異議，無申訴之必要，需提早離場，請簽署「**放棄申訴切結書**」繳交給**分數確認區**工作人員。

四、比賽場地說明：

(一) 安平國中活動中心位於臺南市安平區慶平路687號，車輛請於校園四周停妥後(校內無提供車位)步行進入活動中心(附件一)。

(二) 慶平路正門進入左轉為報到與檢錄區。活動中心為比賽場地及第一、二預備區，各校檢錄完畢後，由工作人員引導至一樓閱覽室休息區預做準備(附件一、附件二)。

(三) 比賽場地禁止攜帶任何攝影器材及3C產品，現場請勿攝影及拍照，各隊物品請放置於活動中心門口物品置放桌上或隨身攜帶(附件二)。

附件一 臺南市「113 年度健康小學堂-健康知識大挑戰」
初賽 2 校園平面圖

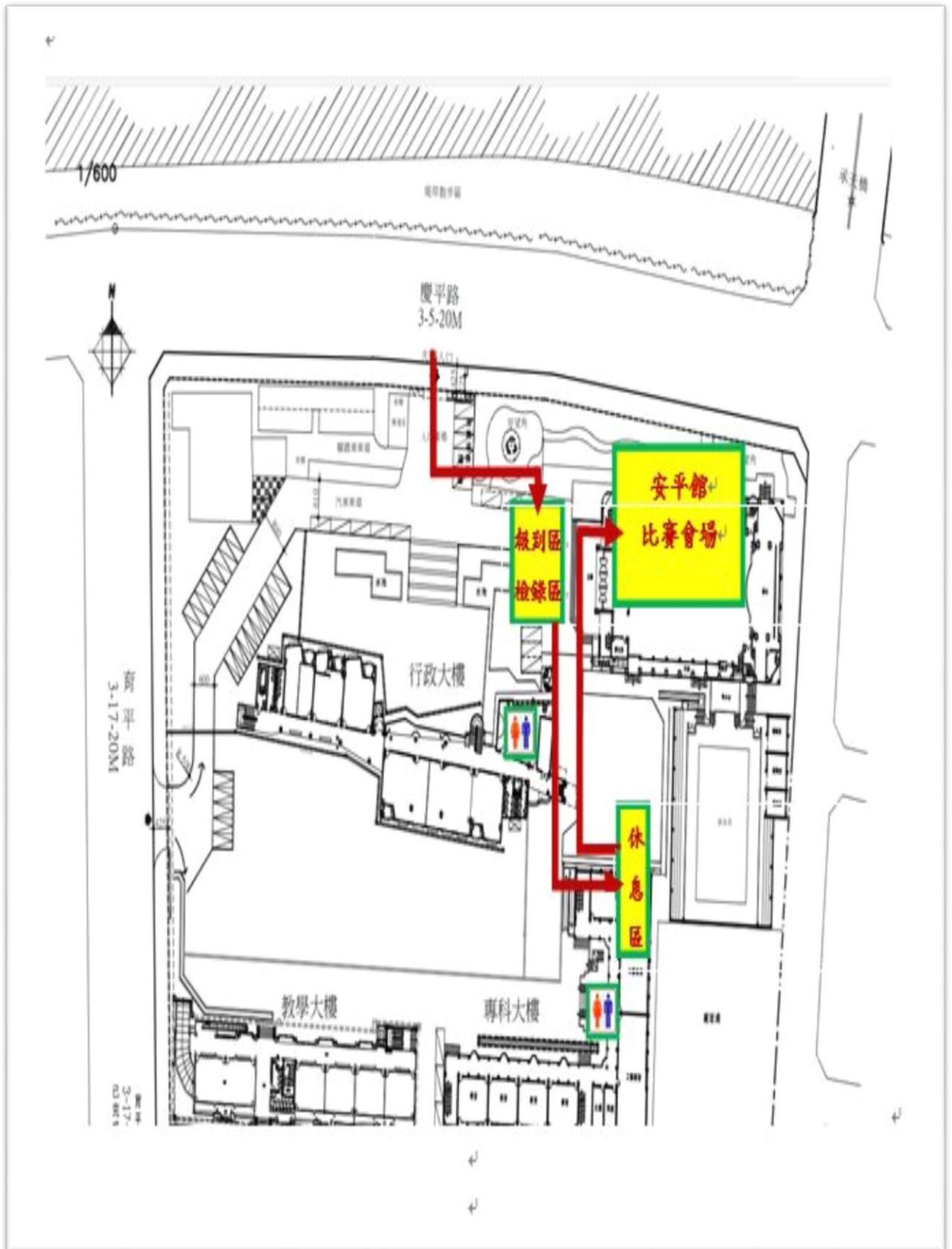

附件二 臺南市「113 年度臺南市健康小學堂-健康知識大挑戰」
初賽 2 競賽場地配置圖

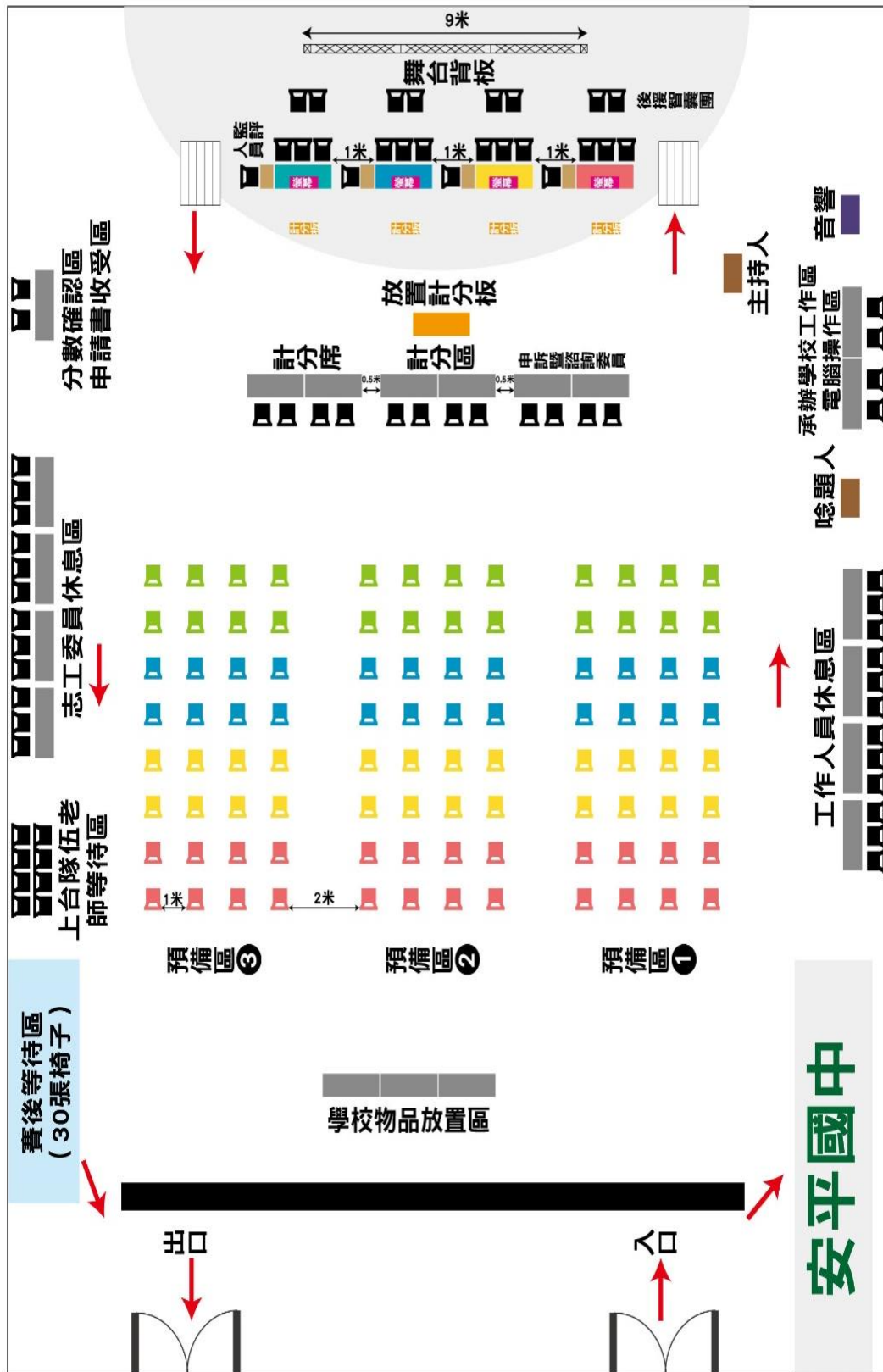

臺南市「113 年度健康小學堂-健康知識大挑戰」

【複決賽開幕與比賽活動流程】

時間：113 年 5 月 29 日(三)

地點：鹽行國中

時間	活動項目	活動內容
07:30-07:50	活動入場	■第 1-3 場次各校(隊)報到與檢錄 其餘場次於比賽前 40 分完成報到檢錄
8:00	典禮就位	■各校就定位
開幕式		
08:10~08:20	開幕典禮暨 長官來賓致詞	■介紹與會長官來賓 鹽行國中林建佑校長及主持人 ■長官來賓致詞
正式比賽		
08:20~12:20	正式比賽	■上午比賽場次(第 1-12 場次)
中午休息		
12:50	下午場 報到開始	■下午場比賽前 40 分鐘完成報到及檢錄
13:30~15:10	正式比賽	■下午比賽場次(第 13-16 場次)
閉幕暨頒獎典禮		
15:40~15:50	典禮場佈 人員簽到 選手就坐	■典禮會場準備 ■各學校校長(或代表)簽到 ■頒獎隊伍安排就坐 ■頒獎流程說明
15:50~16:00	長官致詞	■介紹長官來賓 ■市長致詞
16:00~16:15	頒獎	■獲獎隊伍一~五名，共八隊，依序上台領獎
16:15~16:20	禮成暨大合照	■恭請長官貴賓和獲獎隊伍上台合影

臺南市「113 年度健康小學堂-健康知識大挑戰」

複決賽賽程及相關注意事項

- 一、依據臺南市「113 年度健康小學堂-健康知識大挑戰」實施計畫暨本局 113 年 1 月 2 日南市教安(二)字第 1121728516B 號函辦理。
- 二、複決賽事時程訂定如下：
 - (一)惠請參加第 1-3 場次學校於 5 月 29 日(三)上午 7 時 30 分至 7 時 50 分間完成報到、檢錄，8 點就位完畢，8 時 10 分開幕典禮後（儀式約 10 分鐘），隨即 8 時 20 分進行第 1 場次比賽。
 - (二)比賽時間如下：
 - 1、第 1-12 場次比賽時間：8 時開始至 12 時 20 分結束。
 - 2、第 13-16 場次比賽時間：13 時 30 分開始至 15 時 10 分結束。
 - 3、除第 1-3 場次參加學校報到時間如上述規定外，依實施計畫規定，其餘各參賽學校（隊伍）應於比賽前 40 分鐘前完成報到及檢錄，每場次預計 20 分鐘（含換場）；前 4 名決賽共計 2 場次，每場次預計約 25 分鐘。各校比賽到場時間，詳細時間請參閱賽程表。
 - (三)誠摯邀請各校校長蒞臨現場為同學加油並參加 8 時 10 分的開幕典禮或 16 時的頒獎暨閉幕典禮，邀請公文近日送達。
 - (四)參賽隊伍若獲前 5 名，惠請所有參賽同學一同接受頒獎，並建請各校承辦人與校長（或處室主任）聯繫，於當日 16 時出席參加頒獎典禮。若無法全體參賽同學一同接受頒獎，也請務必請一位行政老師留下領獎。
- 三、注意事項：
 - (一)複決賽競賽當日依「臺南市『113 年度健康小學堂-健康知識大挑戰』報名表暨在學證明書」進行檢錄。複決賽可於報名表列冊人員中更換答題代表，於報到檢錄時將名單告知主辦單位。
 - (二)比賽期間勿於場內任意移動，以免影響參賽隊伍比賽；換場時始得移動。
 - (三)各隊報到與檢錄時間為主辦單位公佈比賽時間前 40 分鐘，完成檢錄與報到後，由承辦學校於比賽時間前 30 分鐘引導進入會場預備位置就位，參賽隊伍於該場次比賽時經 3 次唱名未到，該隊視為棄權(決賽時間另定)。
 - (四)詳如日前函知各校實施計畫內容，請務必參閱；若有最新訊息，另案公布之。
 - (五)4 月 10 日(三)領隊之會議，學校如有疑義請洽各相關承辦學校聯繫窗口。
 - (六)比賽完畢請至會場左後方「賽後等待區」等候 20 分鐘後可離場，若對於比賽結果

無異議，無申訴之必要，需提早離場，請簽署「放棄申訴切結書」繳交給分數
確認區工作人員。

四、比賽及闖關區場地說明：

- (一)鹽行國中永康區水漾路 110 號，由正門口進入校園後，依現場人員引導，至指定停車位停放小客車，再步行到比賽會場。
- (二)搭乘遊覽車者，請自大門口下車後，步行至活動場地，遊覽車請勿進入校園。
- (三)活動中心前為報到、檢錄區。活動中心內為競賽場地及預備區，各校檢錄完畢後會由志工引領至休息區等候，休息區位於 3 樓視聽教室，等接近出場比賽時，再由志工至休息區通知前往預備區就坐。
- (四)比賽場地禁止攜帶任何物品及 3C 產品，各隊物品請置於活動中心入口旁「學校物品放置區」，或隨身攜帶。
- (五)競賽場地、闖關區、選手預備區及休息區全面禁止飲食，敬請配合。

附件一：臺南市 113 年健康小學堂-健康知識大挑戰」
複決賽場暨闖關活動場地校園平面圖



備註：紅色實線箭頭為參賽人員動線。
藍色虛線箭頭設攤人員動線。

附件二：臺南市「113 年度健康小學堂-健康知識大挑戰」
複決賽競賽場地配置圖

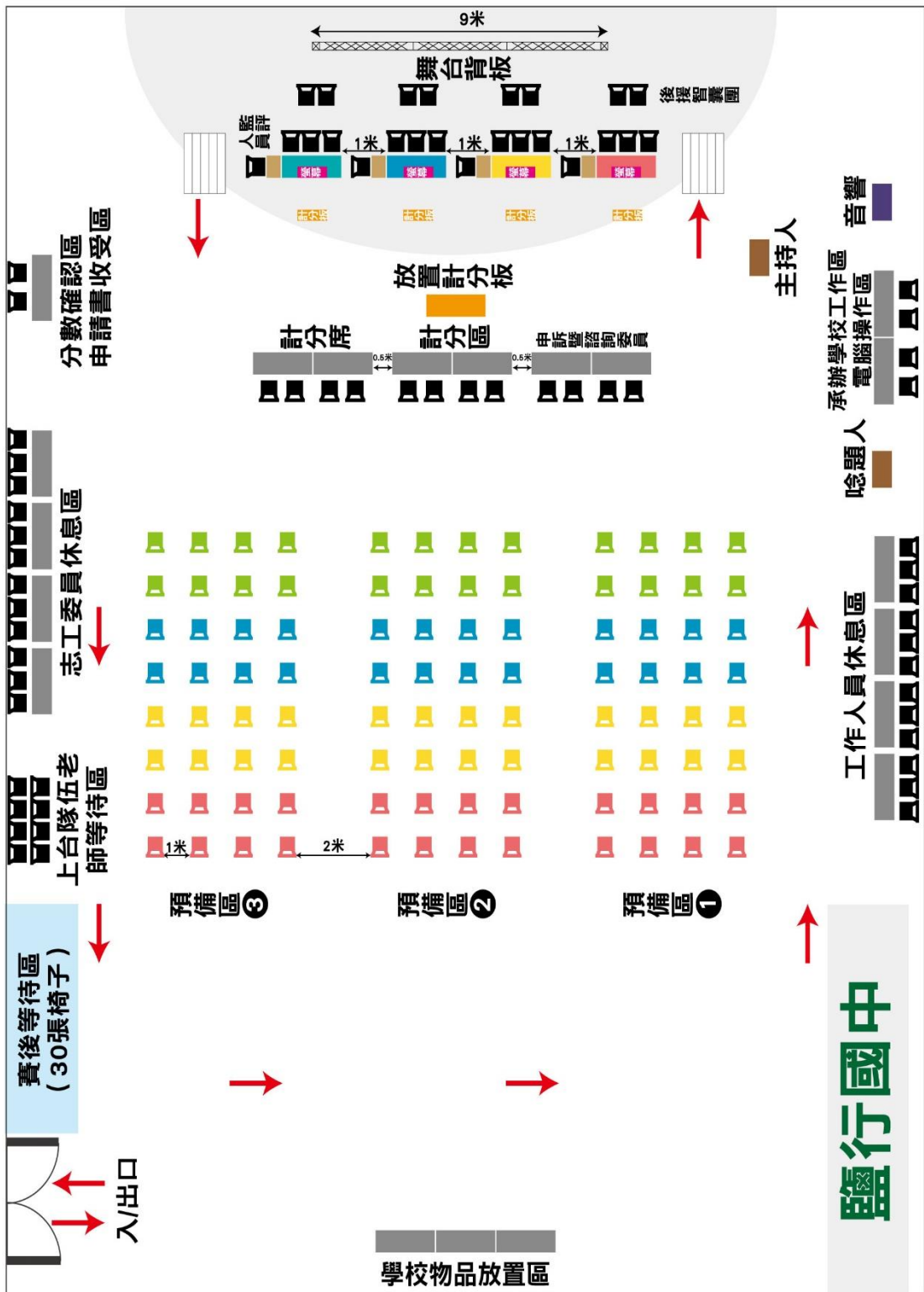

附件三：臺南市「113年度『健康我最行』闖關活動」 鹽行國中風雨球場區域圖



攤位負責單位：

- | | |
|------------|------------------|
| 0.鹽行國中/服務台 | 9.臺南市校護協進會 |
| 1.安平國中 | 10.嘉南藥理大學保健營養系 |
| 2.安南國中 | 11.遠東科技大學運動行銷中心 |
| 3.日新國小 | 12.財團法人董氏基金會 |
| 4.裕文國小 | 13.臺南市衛生局(國健科_1) |
| 5.新進國小 | 14.臺南市衛生局(國健科_2) |
| 6.大竹國小 | 15.臺南市衛生局(毒防中心) |
| 7.東區復興國小 | 16.臺南市體育局 |
| 8.臺南市營養師公會 | |