

# 目次

## 壹、親職教育講座

### 成就每一個孩子～

#### 臺南區 108 年度十二年國教適性輔導宣導

一、親職教育講座實施計畫…………… 2

二、講師陳惠文校長簡介…………… 3

## 貳、大成國中簡介

一、本校行政工作職掌表…………… 4

### 二、陳惠文校長

～給父母的一封信…………… 5

### 三、各處室報告

(一) 教務處…………… 6

(二) 學務處……………13

(三) 總務處……………15

(四) 輔導室……………16

## 參、適性輔導成功案例

2 位本校應屆畢業生 …………… 19

## 肆、附件

臺南區免試入學超額比序調整前後對照……………21

筆記欄……………22

# 臺南市立大成國民中學 108 學年度第一學期 班級親師座談會實施計畫

壹、依據：

- 一、家庭教育法。
- 二、臺南市 108 年度「友善校園」學生事務與輔導工作計畫。
- 三、本校 108 學年度生涯發展教育實施計畫。

貳、目的：

- 一、營造友善的親師生互動品質，擴大教育層面。
- 二、促進家庭與校園和諧關係，共創優質環境。

參、對象：本校學生、家長及教職員

肆、時間：108 年 9 月 21 日(星期六) 08:00~12:00。

伍、程序：

時間	活動流程	備註
8:00~8:30	教師及家長簽到	輔導室、人事室
8:30~8:35	衛生教育~HPV 疫苗注射宣導	學務處
8:35~9:25	講師：嘉南藥理大學 李麗雲教授 講題：親子互動藝術-青少年狂飆時期	輔導室
9:25~9:35	頒獎與畢業生適性輔導經驗分享	教務處、學務處 總務處、輔導室
9:35~10:00	校務與各處室報告 主持人：陳惠文校長	
10:00~10:25	適性輔導宣導暨 12 年國教宣導(家長場) 講師：林長裕主任	
10:25~10:30	轉場時間(教室位置圖詳見封底)	輔導室
10:30~12:00	班親會 <u>地點：各班教室</u> 1. 家長簽到、領取資料 2. 導師班級經營報告 3. 學生生涯發展及家長生涯手冊 4. 親師座談	教務處、輔導室 學務處、總務處

陸、活動後自行補假半天。

柒、經費來源：由本校經費支應。

捌、本計畫呈校長核可後實施，修正時亦同。

# 校長個人簡介

姓名：陳惠文

## 學歷：

國立臺南大學 教育學院教育經營與管理研究所博士  
國立高雄師範大學 教育學院親職教育碩士班畢業  
國立高雄師範大學 教育學院教育行政碩士 40 學分班畢業  
國立彰化師範大學 教育系教育科目 20 學分班畢業  
國立成功大學 管理學院統計學系畢業



## 經歷：

107 年 0801~ 臺南市立大成國民中學校長  
103 年 0801~107 年 0731 臺南市立新東國民中學校長  
94 年 0801~103 年 0731 臺南市立海佃國民中學教務和輔導主任（創校主任）  
93 年 0801~94 年 0731 介調臺南市教育局國民教育科  
93 年 0906~1015 台灣省國民中學主任儲訓班儲訓受訓期滿兼擔任班長  
84 年~93 年 臺南市立金城國民中學數學教師、導師兼組長  
81 年~84 年 臺中縣立清泉國民中學數學教師兼導師

## 個人簡述：

### \* 築夢踏實 愛我所選 \*

- 一、**關愛家庭中雕琢璞玉**：出生於公務人員家庭，父母以無限關愛，培養我懂得感恩、惜福、自在與喜樂。父母關愛教育奠定我重要的教育觀。
- 二、**熱愛教學現渾金璞玉**：教育是人性的希望工程，我非常熱愛教學。「教育之道無他，惟愛與榜樣」，是我從事教學工作的座右銘，擔任導師期間，秉持著『傳遞關愛教育，成就每個孩子。』的理念，以愛心和身教引導學生，師生一起學習與成長，其樂融融。
- 三、**皓月千里展行政利他**：曾輔導多位老師家長皆已放棄的中輟或中輟之虞的學生，堅持不放棄每個孩子，另帶領教務團隊引領教師進行創新教學，並落實溫馨友善校園工作，營造美學空間境教場域，見證所付出的優質學校。
- 四、**受人點滴思湧泉報**：感謝生命中的許多貴人，一路上提攜與照顧，帶著我學習和成長，衷心的祝福這些生命中陪我成長的貴人，祈願自己盡所能回饋杏壇，培育國家有用之才。

### \* 核心教育理念與未來期許 \*

~ 傳遞關愛教育 成就每個孩子~

『鼓勵、包容、接納、肯定』是我教學的座右銘，『多元、創新、品牌、適性』是我辦學的重要方針，期許自己成為學生生命中的貴人。

# 臺南市立大成國民中學 校務行政工作執掌表

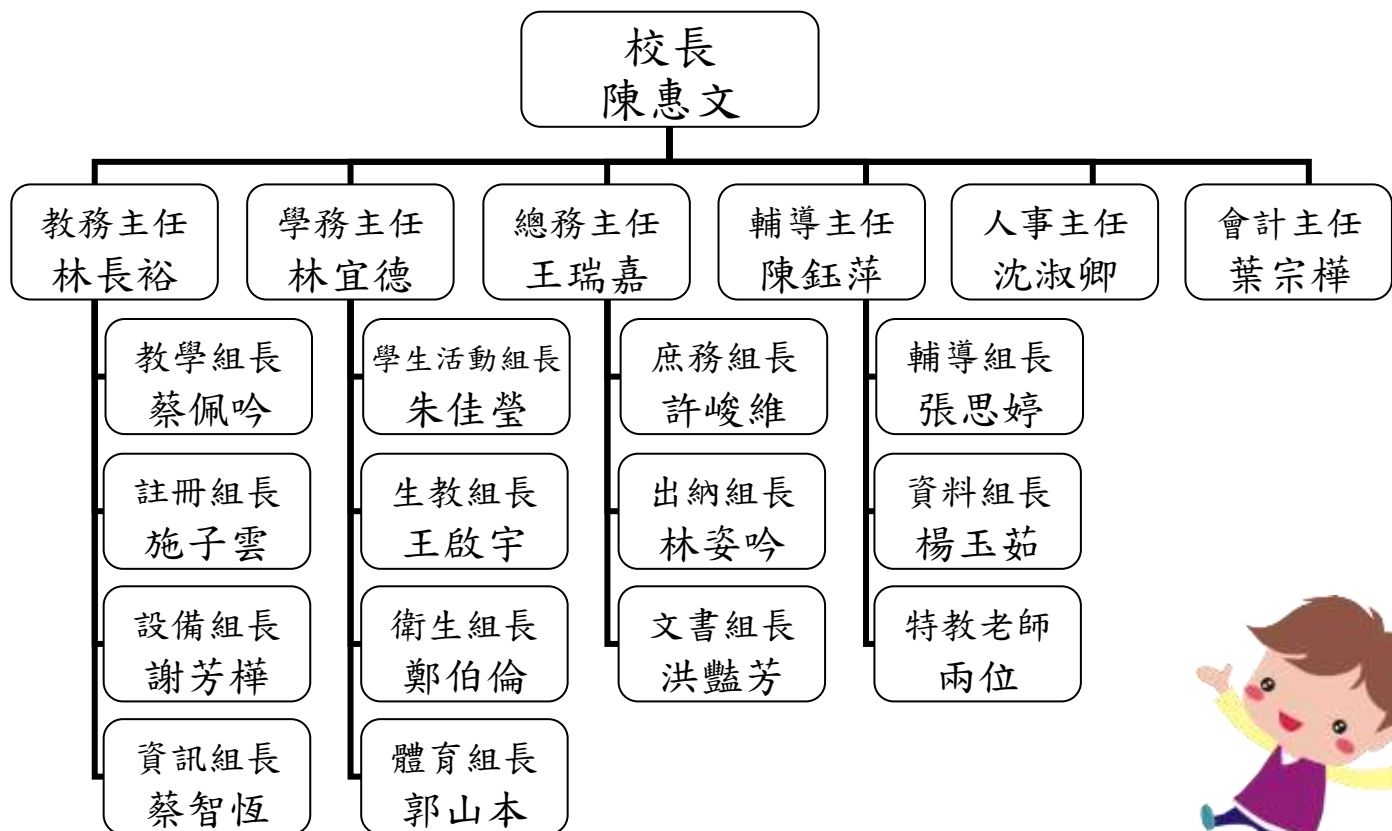

## 臺南市立大成國民中學辦公室電話

總機：06-2630011

各處室分機：

單位名稱	分機號碼	單位名稱	分機號碼
校 長 室	100	教師辦公室 1	901
教 務 處	201~207	教師辦公室 2	902
學 務 處	301~309	社會科辦公室	903
總 務 處	601~603	英語科辦公室	904
輔 導 室	501~507	數學科辦公室	905
人 事 室	701	自然科辦公室	906
會 計 室	702	音 樂 班	208
健 康 中 心	312	舉 重 室	311
傳 達 室	606	游 泳 池	610
合 作 社	912	特 教 辦 公 室	508
圖 書 室	210	諮 商 專 線	2616140

# 給大成國中家長班親會的一封信

~~~傳遞希望 讓孩子成為更好的自己~~~

整體方向：「高升學率」、「深耕品格」、「教師專業」和「閱讀紮根」

敬愛的家長 您好：

今年本校師生在各方面表現非常亮麗，尤其教育會考更是大放異彩，林昱翰和莊詠禎同學榮獲 5A++滿分殊榮，38 人達到錄取一中女中，33 人錄取台南二中和家齊女中，54 人錄取台南高工和台南高商，恭喜今年 275 位畢業生勤奮讀書，皆能在高中、高職或五專升學進路適性的選擇進入自己理想中的學校。

另外在多元表現上，榮獲全國管弦樂合奏特優、弦樂合奏特優、鋼琴五重奏特優、鋼琴三重奏特優、弦樂四重奏優等、絲竹室內樂特優、國樂合奏優等，共 5 個音樂團隊全國第一名；榮獲全國體育署民俗體育競賽撥拉棒特優；榮獲全國運動會舉重第三名；榮獲台南市英語讀劇特優、語文競賽閩南語朗讀第一名、田徑錦標賽鉛球第一名、鐵餅第一名、標槍第一名、拔河錦標賽冠軍、橄欖球對抗賽冠軍、技藝競賽基礎描繪第一名和商業管理職群第一名等等，大成的孩子們真是很棒，多元展能勇於追求夢想。

本校老師專業教學也大受肯定，榮獲全國教育部分組合作學習深耕學校佳作，以及全國教育部數位學習深耕計畫最佳推廣獎第三名，此兩項皆是台南市國中唯一得獎學校。另外，由英語領域和綜合領域老師共同提出計畫獲得「建置英語情境教室」和「CLIL 領域雙語教學外師進駐校園」經費補助，此兩項計畫本校是台南市市區學國中唯一獲得補助的學校，感謝劉偉民老師帶領學生進行創作彩繪英語教室。也特別恭喜本校林宜德主任榮獲台南市師鐸獎和胡青穎老師榮獲全國技藝教育績優人員，老師們的專業處處可見。

大成國中特別重視品德教育，本校榮獲臺南市品德教育特色學校表揚(連續四年表揚)，努力是被看見和肯定的。期勉大成的孩子時時能培養良好的學習態度及待人處世接物之道，樹立良好的品德規範，建構良性互動與人際循環。

最後，很誠摯地感謝您的溫暖支持與配合，感佩您的熱心參與與投入，讓我們共同以父母心、教育愛陪伴孩子們走過他們青少年期狂飆期。

敬祝

平安喜悅 吉祥如意

校長 陳惠文 敬上

寫于 1080921 親職教育日前

聯絡方式：

校長室電話：06-2630011 轉 100 專線：06-2617048 網路電話：11001

校長手機：0921562410 e-mail：[tnvivin@tn.edu.tw](mailto:tnvivin@tn.edu.tw)

# 臺南市立大成國民中學教務處工作簡介

教務主任：林長裕

## 壹、重要宣導事項

### 一、107 學年度升學成績斐然：

今年錄取南一中 12 人、南女中 23 人、雄中 1 人、南科實中有 1 人成績可達臺南女中、永仁高中 1 人 (5A100 分)，合計第一志願 38 人，畢業生人數 275 人，平均每 7.2 人就有一人錄取高中第一志願，亮麗的升學率，看見全體同仁師生的努力付出。

升學榜單如下：

國立臺南一中 12 人：

林昱翰 (5A++)、杜振維、潘子岳、江承翰、黃星凱、杜柏均  
林睿凡、陳維振、吳睿恩、王冠智、林一心、高璽鈞

國立臺南女中 23 人：

莊詠禎 (5A++)、潘沛瑄、鄭佳妤、高莉芸、楊欣妮、曾韶晨、蔡郁蓁  
朱衣潔、蔡幸妤、林紘安、施冠妤、梁旻琦、陳采君、顏仕欣、王君溱  
蔡季芹、王馨鈺、林師帆、李諾安、杜思平、陳伯暹、吳采穎、謝馨毅

高雄市立高雄中學 1 人：周恩妤

國立南科實中 2 人：黃雅瑜 (成績可達南女)、林念澄

國立家齊高中 19 人：

薛羽柔、田行曜、陳佩妤、蘇心辰、林羽喬、鍾志遠、顏琦恩、杜秀雲  
林修辰、陳俞孜、陳柔羽、林士培、曾鈺淇、許佑蓮、林佳欣、曹家齡  
謝欣妤、蘇維佳、蔡筑安

國立臺南二中 14 人：

翁偉宸、張家榮、陳玟錡、杜家翔、陳廷璋、陳亭卉、陳依諄、陳盈安  
陳禹玲、童英哲、董冠豪、阮郁哲、曾于碩、陳重光

國立臺南護專 3 人：鄭育瑄、黃翊晴、廖苡樺

文藻外語大學 1 人：吳秉儒

國立臺南藝術大學 2 人：林伽羽、李悅綺

臺南市立永仁高中潘彥丞 (5A、100 分)

國立臺南高商 22 人：

劉芸孜、鄭丞璋、謝孟儒、林紀維、薛臣恩、顏駢霖、林育醇、許芙榕  
黃韋倫、劉芸驛、蔡旭淮、邵家楹、郭昱姝、蘇柏璋、毛蕙淳、江霽晴  
宋廷恩、李瑀溱、陳瀚翔、王郁甯、江亦臻、杜詠潔

國立臺南高工 32 人：

林明宏、陳梓穎、湯閔淳、黃凱文、尤宣竣、王郁方、林揚竣、紀琬鈺  
陳聖文、陳崑博、吳婕琳、李銘哲、史宇仁、李柔葳、陳建勳、劉家豪  
陳博意、劉友丞、方怡萍、王禹程、王愷彤、邱昱綸、游奇霖、何家平  
林竑璋、林竑鈺、林豐騏、陳亭楷、陳建廷、陳禹甄、單傑、游郭博旭

## 二、招生：

今年新生 10 班滿額，沒有受少子化影響，感謝老師們對大成的付出，家長對大成的支持。

## 三、107 學年度競賽成果

本校學生參加臺南市 107 年度語文競賽-預賽成績優異！

| 班級  | 姓名  | 比賽項目  | 名次  | 指導教師        |
|-----|-----|-------|-----|-------------|
| 706 | 王力宏 | 閩南語演說 | 第一名 | 蔡佩吟老師/王喆康老師 |
| 908 | 蔡幸妤 | 作文    | 優勝  | 吳佳燕老師       |
| 908 | 謝欣妤 | 作文    | 優勝  | 吳佳燕老師       |

本校學生參加臺南市 107 年度語文競賽-決賽成績優異！

| 班級  | 姓名  | 比賽項目  | 名次  | 指導教師  |
|-----|-----|-------|-----|-------|
| 709 | 陳紘侑 | 閩南語朗讀 | 第一名 | 蔡佩吟老師 |
| 704 | 黃可親 | 閩南語朗讀 | 第二名 | 蔡佩吟老師 |
| 706 | 王力宏 | 閩南語演說 | 優勝  | 蔡佩吟老師 |
| 908 | 謝欣妤 | 作文    | 第三名 | 吳佳燕老師 |
| 908 | 蔡幸妤 | 作文    | 優勝  | 吳佳燕老師 |

本校學生參加 2018 嘉藥 AI 反毒機器人競賽獲得佳績！

| 班級  | 姓名  | 名次     | 指導教師  |
|-----|-----|--------|-------|
| 807 | 林耕  | 調劑組第三名 | 李秀恩老師 |
|     | 賴冠融 |        |       |

本校學生參加臺南市 107 學年度學生美術比賽表現優異！

| 班級  | 姓名  | 比賽組別    | 名次  | 指導教師  |
|-----|-----|---------|-----|-------|
| 906 | 蔡雨彤 | 國中組-漫畫類 | 第三名 | 張思婷老師 |
| 911 | 劉千瑜 | 國中組-漫畫類 | 佳作  |       |

本校參加臺南市 107 年度國中英語文競賽成績優異！

| 英語讀劇-A1 組 |     |    |                         |  |
|-----------|-----|----|-------------------------|--|
| 班級        | 姓名  | 名次 | 指導教師                    |  |
| 703       | 黃玟諭 | 特優 | 沈晴慧老師<br>洪佳盟老師<br>王喆康老師 |  |
| 709       | 林知豫 |    |                         |  |
| 709       | 柯嘉岑 |    |                         |  |
| 801       | 林佳儀 |    |                         |  |
| 806       | 邱貞藝 |    |                         |  |
| 806       | 胡正仁 |    |                         |  |
| 905       | 童英哲 |    |                         |  |
| 908       | 王冠智 |    |                         |  |

| 英語說故事-A 組 |     |    |                |
|-----------|-----|----|----------------|
| 班級        | 姓名  | 名次 | 指導教師           |
| 906       | 陳維振 | 優等 | 劉世彬老師<br>王喆康老師 |

| 英語團體歌唱-A1 組 |     |    |                         |
|-------------|-----|----|-------------------------|
| 班級          | 姓名  | 名次 | 指導教師                    |
| 910         | 林一心 | 甲等 | 謝采玲老師<br>沈晴慧老師<br>張思婷老師 |
| 910         | 陳采君 |    |                         |
| 910         | 黃雅瑜 |    |                         |
| 910         | 蔡筑安 |    |                         |
| 910         | 謝馨毅 |    |                         |
| 910         | 周恩妤 |    |                         |

參加第十八屆國際盃數學能力檢測暨競賽表現優異

| 班級  | 姓名  | 比賽組別   | 名次 |
|-----|-----|--------|----|
| 809 | 杜崇璋 | 全國八年級組 | 優等 |

參加議長盃反霸凌反毒品徵文比賽表現優異

| 班級  | 姓名  | 比賽組別 | 名次 | 指導教師 |
|-----|-----|------|----|------|
| 906 | 陳維振 | 國中組  | 優勝 | 劉淑媛  |
| 906 | 曾韶晨 | 國中組  | 優勝 | 劉淑媛  |

本校參加臺南市 107 年度原住民族語能力認證測驗成績表現優異

| 班級  | 學生姓名 | 族語別  | 方言別  | 通過等級 | 指導教師 |
|-----|------|------|------|------|------|
| 803 | 陳健安  | 排灣族語 | 中排灣語 | 初級通過 | 洪小殷  |

本校參加臺南市 108 年度市長盃語文競賽成績優異!

| 班級  | 姓名  | 參賽項目 | 參賽組別   | 名次  | 指導教師  |
|-----|-----|------|--------|-----|-------|
| 908 | 蔡幸妤 | 作文   | 國中三年級組 | 第二名 | 吳佳燕老師 |

本校參加中華南瀛盃全國珠心算數學暨美語競賽成績優異!

| 班級  | 姓名  | 參賽組別 | 名次  | 指導教師  |
|-----|-----|------|-----|-------|
| 705 | 劉宇舜 | 數學組  | 第三名 | 楊政勳老師 |



賀！本校參加臺南市第 59 屆公私立國民中小學科學展覽會表現優異！

| 班級  | 姓名  | 參賽組別       | 作品名稱           | 名次 | 指導教師           |
|-----|-----|------------|----------------|----|----------------|
| 807 | 林耕  | 國中組<br>物理科 | 一陷生機--車陷沙灘自救研究 | 佳作 | 張峻豪老師<br>蔡智恆老師 |
| 807 | 林柏韋 |            |                |    |                |
| 710 | 陳立喬 |            |                |    |                |

本校參加全國第 49 屆奧林匹克數學競賽成績優異！

| 班級  | 姓名  | 參賽組別 | 獎別  | 指導教師  |
|-----|-----|------|-----|-------|
| 807 | 傅宥翔 | 八年級組 | 三等獎 | 方愛惠老師 |

#### 四、教育會考：

依據教育部規定，為了確保學生學力品質，所有國三生均應參加教育會考；109 年度教育會考在 5/16(六)、5/17(日)舉辦。

五、108 學年度九年級學生適用之「臺南區免試入學超額比序積分對照」詳如附件一檔案，請參閱。

#### 六、畢業證書之取得：

(一) 八、九年級同學適用：

依教育部 101 年 8 月 31 日臺國(二)字第 1010154277 號函之規定暨「臺南市國民小學學生成績評量補充規定」，國民中小學學生修業期滿，符合下列規定者，為成績及格由學校發給畢業證書；未達畢業標準者，發給修業證明書：

(1) 學習期間扣除學校核可之公、喪、病假，上課總出席率至少達三分之二以上，且經獎懲抵銷後，未滿三大過。

(2) 七大學習領域有四大學習領域以上畢業總平均成績丙等以上。

(二) 七年級同學適用：教育部修正發布「國民小學及國民中學學生成績評量準則」如下：

(1) 學習期間扣除學校核可之公、喪、病假，上課總出席率至少達三分之二以上，且經獎懲抵銷後，未滿三大過。

(2) 八大學習領域有四大學習領域以上畢業總平均成績丙等以上。

#### 七、每次段考均進行成績優秀學生頒獎，獎勵如下資格之學生：

(1) 年級總分排行榜前 20 名（獎金及獎狀）

(2) 較前次段考顯著進步 5 名（獎金及獎狀）

(3) 年級總分排行榜前 21~40 名（獎狀）

八、因為教務處須彙整全校成績，成績單至少需 1 週以上才能發放給學生；每次段考均會列印個人成績單給每位學生，內含學生各段考科目成績及班級平均，供家長參考。

九、於每個學期初，註冊組會將各項獎(助)學金及急難慰問金訊息公布在學校首頁的「獎學金」專區，請各位家長如果有需要可至該專區查詢。

## 貳、配合會考趨勢，大力推動閱讀教育

### 一、辦理教師增能研習，強化閱讀教學技巧：

除了國文及英文以外，各領域的教師們積極參加國教輔導團等舉辦之閱讀教學增能研習，回

來後在各科的領域會議上分享閱讀的教學技巧，讓學生在各科的學習能掌握有效閱讀的技巧，讓學習事半功倍。

## **二、豐富圖書館藏書，吸引學生親近圖書館：**

圖書館添購大量新書，新生每班給予自選 16 本書置入各班書櫃中，也規劃一系列的閱讀活動，希望透過提升館藏的豐富性及活動的趣味性，讓學生更樂於進入圖書館，徜徉在書香的園地。

## **三、推動閱讀計畫，鼓勵學生樂愛閱讀：**

推動全校性的閱讀計畫，廣泛地鼓勵學生多加閱讀，我們每個學期都有書寫借閱心得的活動，寒、暑假作業也都設計有專屬的閱讀心得寫作，以嘉獎獎勵的方式，讓學生樂讀、悅讀。

## **四、讀報教育推廣閱讀**

本校於每週四早修推廣閱讀，星期四早自修為讀報或自由閱讀時間，讀教教育是和國語日報及本校文教基金會合作資助學生免費報紙，希望引導學生喜歡閱讀、養成閱讀習慣。

## **參、科技教育，創造未來**

一、成立科技領域課程，108 年科技課程正式上路，科技課程計有 2 節課。

二、本校科技教室計有三間，目前已於資訊科技教室安裝 5 台鐳切機、4 台 3D 印表機，並設置 30 台 mbot 機器人，使用於科技課程上，另成立生活科技教室（金工教室），未來再成立第二生活科技教室（木工教室），科技教室的成立感謝設備組長謝芳樺、資訊組長蔡智恆、黃淑惠、王淑秋、曾梅菁老師等人的協助。

三、本校為科技部及教育部數位深耕學校，培養跨域統整性課程，目前已設計出課程並實施，未來希望在 108 年課程時成為本校的特色課程。

## **四、辦理科學講座：**

邀請各大學教授擔任講座，培養學生科學素養，辦理教師科學知識增能研習，提升各領域教師對科學的認識。

## **五、科學機構參訪：**

未來結合數位深耕計畫，辦理參觀南瀛科學館、樹谷科學生活館、氣象博物館等參訪活動，透過實地的訪查，增加孩子對科學的興趣與認知。

六、科學教育重視實驗：本校實驗室設備齊全，且教師用心於推展實驗課程，不以死背方式教學，期以真實的實驗結課以驗證科學理論。

七、於科學館三樓設置地球科學教室，並成立半張臉化石博物館，感謝莊三忠老師的協助。

## **肆、重視英語教育，走向國際舞台**

一、學生於九年級畢業前檢測英語拼寫 1500 字，本校去年全九年級畢業檢測通過率為 76%（高於全市平均 67%），未來目標為 80%，希望孩子有英語字彙量充足，促進英語能力的提升，因此本校於每年提供大成國中 1500 字單字檢定本，七年級時即完成檢核則敘予三支嘉獎，八年級完成則敘予二支嘉獎獎勵，九年級完成則敘予一支嘉獎之獎勵。

二、本校於每週三早修推廣閱讀，星期三早修為大家說英語、長期培養學生英語聽寫閱讀能力，希望提昇英語學習興趣及成就。

三、108 學年度將由綜合活動開始試辦 CLIL 領域雙語教學計畫。「內容及語言整合學習 CLIL (Content and Language Integrated Learning)」跨領域教學計畫將聘請一位外籍教師協同辦理雙語教學，增加學生練習使用英文之機會。因師資有限，目前計畫於七、八年級擇班進

行，請英語教師及導師鼓勵學生積極參與雙語課程內容，本計畫十分感謝校長的支持及子雲組長的努力才得以實施，更期待老師們的共同參與。

四、本校業已建置完成英語情境教室，非常感謝劉偉民老師利用暑假期間及課餘時間的協助，帶領學生進行創作，本學期由英文曾靖雅老師於週一社團課時開設「看電影學英文」的社團課，將透過學生喜愛的電影中的英語對話，進行教學。

五、推展國際教育：

(一) 本校於今年七月學生至英國參加為期進 3 週的遊學參訪，課程內容豐富且多元，未來將再持續進行。

(二) 今年六月本校管弦團學生至日本東京進行音樂交流訪問，學生收獲甚多，促進藝術交流。

(三) 本校與紐西蘭中學簽定姐妹校，未來暑期亦將持續推動交流學習活動。

## 伍、成就每一個孩子，實施補救教學

一、教育部極力推動「補救教學實施方案」，用以幫助課業表現有落差的學生，希冀其能獲得更多的照顧與學習機會。

二、學校十分希望能夠幫助這群孩子，讓他們能在「補救教學實施方案」的幫助下，培養正確的學習態度和讀書方法，努力認真，使得學習更進步。

三、凡學生經過篩選測驗國語文、數學或英語任一科目有不合格之情形，均可入班參加補救教學，免除身份弱勢的入班條件。

四、108 學年度第一學期的補救教學同意書已發給各班，目前統計學生數，以利後續開班事宜，開班每班以十二人為原則，不會低於六人，經費由教育部全額補助，家長不需再繳額外的費用，歡迎符合資格同學參加本計畫。

五、補救教學受輔學生測驗結果資料，現運用「科技化評量系統」供教師查詢學生各科目檢測結果及診斷報告，以利了解學生學習落後點及追蹤學生進步情形。

## 陸、學生學習活動

一、目前九年級平日上課採分組進行。週六課程為抽離式複習課程，已於 108 年 9 月 7 日開始實施。

二、九年級的晚自習自 108 年 9 月 9 日開始實施，特別感謝九年級導師的支持，犧牲晚上休息時間，為學生加強、衝刺而努力。

三、七、八年級的菁英社團預已於 108 年 9 月 7 日開課，已針對符合資格同學發給通知單，於週六上 4 堂課，課程內容為國文（寫作、閱讀測驗、會考試題演練）、英語（加強聽力、閱讀，空英課程）、數學（會考及數學競賽初試題型演練）、自然（科展、實驗性課程）為目標，並進行加深加廣課程強化。

四、九年級同學到 109 年 4 月初會開設衝刺班，全力準備會考，並於會考後會開設特招班，為加強特招而努力，特別感謝老師們的配合與協助。

五、每週一～週五上第八節輔導課，放學時間為下午 5：00。

六、為爭取學生校外優良表現，鼓勵學生參加各類競賽，積極組隊參與本土教育小小解說員比賽、魔法一頁書、母語微電影、語文競賽、GEPT 全民英檢、全市英語說故事比賽、全市數學競賽、科學展覽、全市 SCRATCH 程式設計競賽及各項體育競賽等活動。

七、本校為配合新住民子女學母語方案，並符應教育部 103 年 11 月 28 日發布「十二年國

民基本教育課程綱要總綱」，已將新住民語文列入語文領域學習課程（安排於社團活動時間實施），現階段課程綱要的設計以東南亞越南語言先開設，未來再擴及其他語言。

八、為配合資訊科技課程實施，並推展學生運算思惟能力，108 學年度辦理全市 Scratch 程式設計競賽，校內會先辦理初賽。

九、段考時間表

|      | 第一次      | 第二次      | 第三次     |
|------|----------|----------|---------|
| 考試日期 | 10/15-16 | 11/28-29 | 1/16-17 |

十、九年級複習考試時間表如下，每學期各兩次：

|      | 成就評量    | 第一次         | 第二次      | 成就評量    | 第三次     | 第四次     |
|------|---------|-------------|----------|---------|---------|---------|
| 考試日期 | 9/03-04 | 10/30-10/31 | 12/26-27 | 2/18-19 | 4/21-22 | 5 月初    |
| 各科進度 | 第 1-2 冊 | 第 1-3 冊     | 第 1-4 冊  | 第 1-5 冊 | 第 1-6 冊 | 第 1-6 冊 |

# 臺南市立大成國民中學學務處工作簡介

學務主任：林宜德

新學期開始，感謝您對我們的支持及信賴，學校除了在教學及課業上的著重外，更注重學生的紀律與常規要求，以及維護學生們的安全、健康，讓每個學生都能多元展能，適性發展。希望在家長跟學校的共同守護及帶領下，讓我們的孩子快樂成長，多元學習！

以下為學務處工作重點：

## 1. 培養守時、守法、守秩序、負責任、有禮貌、重榮譽的大成青年

服裝儀容部分：

◎鞋子的樣式為**運動鞋**，且以上體育課時不傷害腳部為原則。(帆布鞋並非運動鞋，運動時容易使腳部受傷，請家長盡量避免讓孩子穿著帆布鞋到校。)

◎不可穿著便服到學校(除整潔秩序比賽獲勝班級，可申請一天的便服日外)。也嚴格要求將制服內的便服不可外露。頭髮不染不燙，以維持學生應有的規範。新生同學制服、運動服要繡上學號及姓名。

◎手機使用辦法，依相關規定提出申請，詳情請詢問學務處(新生可參閱學生手冊)。

◎為了養成學生積極的學習態度，本校 7:30 開始進行早自修，請學生切勿遲到。

◎防制霸凌人人有責，若有自身或發現周遭同學遭到疑似霸凌行為，請鼓勵同學立即到學務處或跟同學信任的老師報告，學務處將積極處理，阻止霸凌事件的發生。

您的孩子若有遭受霸凌的情況，可經由以下管道進行申訴：

臺南市大成國民中學反霸凌申訴及反詐騙求證專線：263-0011#301、303

臺南市大成國民中學反霸凌申訴信箱：[tnfire@tn.edu.tw](mailto:tnfire@tn.edu.tw) 或 [ferrking78@tn.edu.tw](mailto:ferrking78@tn.edu.tw)

臺南市政府教育局性平、體罰、霸凌關懷專線：295-9023

教育部反霸凌申訴專線(24 小時)：0800-200-885

## 2. 維護學生校內外的交通安全，責無旁貸

◎本校為了交通分流(右圖)，減輕道路負荷，同時進行人車分流，因此律訂在本校不同區域進行接送如右圖，機車接送區在南側門，汽車接送在校門口兩側，請各位家長依指定位置接送。

◎雙黃線在交通法規中，代表不能跨越、不能迴轉。因此若是因跨越雙黃線而導致車禍，在責任歸屬上必須負大部分的責任，同時也極有可能產生傷亡。

◎希望家長們利用機車接送同學時，都要配戴安全帽，根據警政署統計無佩戴安全帽之死亡機率為有配戴之 5.5 倍，確實可以有效提升安全性。因此為了各位家長與同學的安全，請確實配戴安全帽。

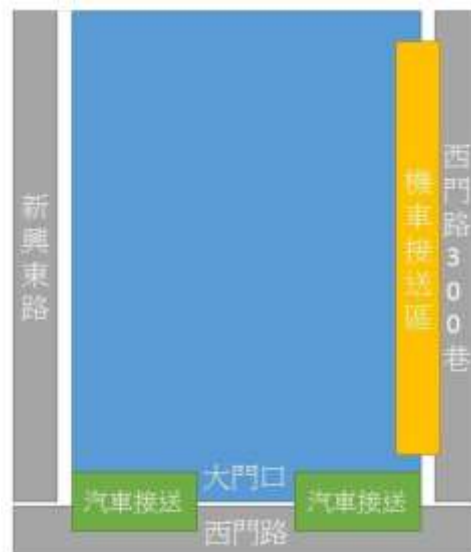

◎【**家庭防毒卡**】的功能：a. 讓學生家長了解某些吸毒的徵兆。b. 讓家長得知可以到學校取得尿液篩檢試劑，自行使用。(已於日前發給同學放置連絡簿內)

### 3. 發展多元社團

◎本校發展各類社團，發掘學生的才能，讓每一位孩子都能找到適合自己的舞台，目前學校開設的才藝社團有 20 種以上，協助學生在多元學習表現之競賽項目有亮眼表現(絲竹樂社、管樂社、運動性社團……………等)。

◎本校於校內舉辦各式才藝競賽，如國語及英語演講朗讀比賽、歌唱比賽、配合節慶舉辦各班才藝競賽…等豐富多元的學生活動讓學生也能在校內獲得嘉獎的機會。

### 4. 給學生健康、整潔的學習環境

◎有關登革熱疫情訊息、預防方法及孳生源清除等相關資訊，請上衛生福利部疾病管制署全球資訊網 (<http://www.cdc.gov.tw>) 查詢，或撥打國內免付費防疫專線 1922 (或 0800-001922) 洽詢。

◎校園空氣品質警示及防護措施已於全校進行宣導並每日展示旗幟公告最新狀況，鼓勵家長上行政院環保署關心居家空氣品質狀況。

◎請鼓勵小孩假日從事戶外休閒活動，減少 3C 產品的使用，護眼行動每 30 分鐘休息 10 分鐘並隨時關注小孩網路交友狀況。

### 5. 其他

◎10 月 23~25 日為三年級校外教學(畢業旅行金額為 3950 元)，為了讓國中三年能留下美好的師生共同回憶，請家長鼓勵學生踴躍參加。

◎本學期 12 月 6 日為 73 週年校慶運動會，歡迎家長一同參與並蒞臨指導。

◎本校今年持續承辦臺南市體適能檢測站業務，比照往年方式採統一報名辦理，省去學生及家長的報名時間，讓學生都能參加檢測。(※每位學生在國中三年間，至少有三次的檢測機會，敬請家長提醒學生加強體適能練習。)



# 臺南市立大成國民中學總務處工作簡介

總務主任：王瑞嘉

一、 本校最近完成的工程：非營利幼兒園改建工程、校園道路柏油鋪設(部份)、樂群館地板整修、生態池平台整修、博學樓及藝工館屋頂防水隔熱工程、音樂館耐震補強及內部整理等。

進行中工程：樂群館無障礙空間改善工程，慎思樓防水隔熱工程

規劃中工程：音樂館廁所整修，樂群館、博學樓耐震補強詳細評估作業，篤行樓及科學館設置太陽能板。

二、為強化校園安全，警衛室會針對車輛人員的進出實施管控及人員辨識，造成不便之處，請多包涵。

三、總務處成員介紹與工作簡介：

| 職 稱  | 姓 名   | 職 稱    | 姓 名   |
|------|-------|--------|-------|
| 總務主任 | 王瑞嘉教師 | 事務助理   | 吳珠香小姐 |
| 文書組  | 洪豔芳組長 | 游泳池管理員 | 紀成穎小姐 |
| 事務組  | 許竣維組長 | 游泳池救生員 | 孫海峰教練 |
| 出納組  | 林姿吟組長 | 游泳池救生員 | 吳志忠教練 |
| 財管幹事 | 劉新泉先生 | 游泳池救生員 | 黃鈺鉉教練 |
| 技工   | 葉義芳先生 | 警衛     | 林榮文先生 |
| 事務助理 | 陳秀琴小姐 |        |       |

四、三年級教室目前均裝設冷氣，付費插卡。並針對部份班級冷氣較不冷的情形加裝窗簾改善。

五、總務處同仁以提供學生安全和舒適的學習環境為努力目標，若家長有任何相關問題，歡迎來電總務處，洽詢專線：2630011-601、602、603

# 臺南市立大成國民中學輔導室工作簡介

輔導主任：陳鈺萍

## 一、十二年國教/適性輔導/生涯發展教育

為發展孩子的興趣及能力，使其適性發展，快樂學習，學校運用「生涯輔導紀錄手冊」及「建置生涯檔案」來幫助學生記錄生涯規劃所需的相關資料，以利在九年級作升學進路選擇時，有完整資料可參考。請家長多找時間跟孩子聊聊、聽聽孩子的想法，讓孩子找到適合的生涯目標。

- (一). 每位學生皆有一本生涯發展紀錄手冊(由導師保管)，內容紀錄孩子的自我認識、職業與我、學期成績、社團及幹部、服務學習記錄、各項心理測驗、生涯統整面面觀、生涯發展規劃書及其他生涯輔導紀錄等，並讓孩子帶回請家長參閱簽名。透過記錄的歷程可以讓孩子自我探索、省思，請家長多與孩子探討其興趣及未來職業的選擇，給予孩子鼓勵及建議，並協助孩子增加多元探索的機會，找到他的長處與興趣，用「長處」而非「分數」，驅動孩子追求知識與學習的熱情。

※請家長協助相關欄位填寫、檢核與簽名。

- (二). 《個人生涯檔案》讓學生隨時記錄國中生活的學習點滴，和存放各類獎狀、成績單、志工認證等資料，也請各科老師、家長、充分利用與關心。學校也鼓勵教師製作學習單，本學期並將舉辦生涯檔案封面設計競賽。
- (三). 適性輔導為 12 年國教與生涯發展教育重要項目，藉由生涯檔案與生涯輔導手冊來協助孩子自我了解與規劃，請家長多引導孩子善用這兩樣工具，相關檔案可到技藝教育資訊網(<http://140.122.71.231/wtae/default.aspx>)/生涯發展教育/資源分享中下載國中學生生涯輔導紀錄手冊電子檔。

- (四). 教育部網站提供 12 年國教資訊，家長可由下列網址掌握最新消息。

※臺南市十二年國民基本教育資訊網：<http://12basic.tn.edu.tw/>

※心理與教育測驗研究發展中心：<http://www.rcpet.ntnu.edu.tw/>

※國民教育會考網站：<http://cap.ntnu.edu.tw/>

## 二、舊愛新歡/制服回收

本校志工團將舊制服加以整理，提供給需要的同學，服務時間為每週四上午 9 時 30 分至 11 時 30 分，地點設在篤行樓地下室「制服回收室」。同時也歡迎捐贈舊制服（放置於校門口守衛室即可），讓您和孩子的愛心，溫暖更多大成子弟。

## 三、志工團/招募

- (一)本年度志工團已進行 107 學年度團長改選，恭喜陳素珍女士續任成功。

- (二)歡迎家長、社區人士加入本校志工行列，意者可洽 06-2630011 轉 503 楊玉茹組長。



#### 四、技藝教育

##### (一). 技藝學程：

技藝教育提供選修技藝教育學程學生另一展現自我與學習成果的舞臺。本校技藝課程利用每週(一)第五節至第七節時間辦理，技藝專班則於每週二至台南海事上課，每週三至光華高中。開設的職群及選讀錄取人數如后：

| 合作式(合作學校)/<br>自辦式 | 開設職職群   | 學生<br>人數 | 預計開課<br>日期 | 協同老師 |
|-------------------|---------|----------|------------|------|
| 自辦式               | 農業+家政職群 | 18       | 9/9        | 董怡伶  |
| 南英商工              | 電機+商管職群 | 20       | 9/9        | 沈晴慧  |
| 華德工家              | 動力機械+食品 | 19       | 9/9        | 吳佳玲  |
| 六信高中              | 食品+家政職群 | 21       | 9/9        | 謝宜珊  |
| 亞洲餐旅              | 餐旅+食品職群 | 21       | 9/9        | 張簡大隆 |
| 海事/光華             | 商管+設計   | 17       | 9/10       | 楊志遠  |

##### (二). 107 學年度本校參加技藝教育競賽成績如下

| 合作<br>學校 | 比賽項目    | 比賽地點 | 帶隊老師  | 得獎記錄                     |
|----------|---------|------|-------|--------------------------|
| 光華<br>高中 | 設計-基礎描繪 | 育德工家 | 陳鈺萍主任 | 911 杜詠潔第一名<br>911 郭玫琪第二名 |
| 臺南<br>海事 | 商管-文書處理 | 光華高中 | 胡青穎老師 | 911 陳祈吉第一名               |
| 華德<br>工家 | 食品-烘焙   | 南英商工 | 李怡真老師 | 905 葉馥菱佳作                |

##### (三)臺南市 106 學年度技藝教育績優人員遴選

全國教師組獲獎名單:胡青穎老師；臺南市校長組: 陳惠文校長

臺南市學生組獲選名單:葉馥菱、陳祈吉、杜詠潔、郭玫琪。

##### (四)參加 107 學年度臺南區國中【技優生】甄選入學錄取榜單共計 8 位

|     |     |                 |     |     |              |
|-----|-----|-----------------|-----|-----|--------------|
| 903 | 朱婉如 | 國立曾文高級家事商業職業學校  | 905 | 劉芸驛 | 國立臺南高級商業職業學校 |
| 903 | 鄭育瑄 | 國立曾文高級家事商業職業學校  | 905 | 薛丞宏 | 國立新化高級工業職業學校 |
| 906 | 李柔葳 | 臺南市私立育德工業家事職業學校 | 911 | 郭玫琪 | 臺南市私立長榮高級中學  |
| 906 | 郭昱姝 | 國立臺南高級海事水產職業學校  | 911 | 杜詠潔 | 國立臺南高級商業職業學校 |

##### (五)參加 107 學年度台南區【實用技能學程】輔導分發錄取榜單共計 15 位

| 班級  | 姓名  | 分發錄取結果          | 班級  | 姓名  | 分發錄取結果         |
|-----|-----|-----------------|-----|-----|----------------|
| 904 | 蘇若惠 | 臺南市私立亞洲高級餐旅職業學校 | 905 | 葉馥菱 | 國立臺南高級海事水產職業學校 |
| 904 | 紀琬鈺 | 國立台南高級工業職業學校    | 905 | 薛丞宏 | 國立新化高級工業職業學校   |
| 905 | 吳宗霖 | 國立新化高級工業職業學校    | 905 | 葉登漢 | 國立新化高級工業職業學校   |
| 905 | 蔡旭淮 | 國立新化高級工業職業學校    | 907 | 宋廷恩 | 國立臺南高級商業職業學校   |
| 907 | 陳彥晴 | 華德高級工業家事職業學校    | 907 | 黃浚崴 | 臺南市私立慈幼高級工商職業學 |

|     |     |                 |     |     |                |
|-----|-----|-----------------|-----|-----|----------------|
|     |     |                 |     |     | 校              |
| 907 | 林意偵 | 臺南市私立亞洲高級餐旅職業學校 | 908 | 黃揚名 | 國立臺南高級商業職業學校   |
| 909 | 呂鎧倫 | 臺南市私立亞洲高級餐旅職業學校 | 911 | 陳宛妤 | 國立臺南高級海事水產職業學校 |
| 911 | 陳禹甄 | 國立台南高級工業職業學校    |     |     |                |

## 五、特殊教育

本學年度資源班導師由柯淑菁老師擔任，董怡伶老師為專任教師（電話：2630011-508）。

## 六、業務宣導

(一) 鼓勵家長與孩童力行「幸福 3T」愛家行動：家庭共讀、同樂、動一動 (Reading together、Playing together、Running together)，培養親子互動情感，維護家人的身心健康。

(二) 家長應培養孩子良好的健康安全上網習慣，讓學生在安全、合理、合宜及合法的準則下，善用網路以豐富生活與學習。爰提出「一聽二規三動動，四感五慣六讚讚」易懂易記之內容，茲說明如下：

一聽：傾聽孩子的需求。

二規：對孩子上網作規範。

三動動：每使用 30 分鐘 3C 產品，就要站起來活動 10 分鐘。

四感：培養子女的歸屬感、愉悅感、成就感及意義感之高四感生活。

五慣：培養人、事、時、地、物五種網路使用的好習慣：

1、人：和父母討論網路交友情形。

2、事：保護自己與他人隱私。

3、時：規定每天網路使用時間上限；每天先做完功課再上網。

六讚讚：多稱讚孩子合理使用網路的行為。

(三) 衛生福利部社會及家庭署(前內政部兒童局)為預防未成年懷孕事件及宣導未成年懷孕服務社會資源，自 96 年起委託財團法人勵馨社會福利事業基金會(以下簡稱該會)設置「未成年懷孕求助網(<http://www.257085.org.tw>)提供遭遇困境未成年懷孕少女、家屬及其重要他人近便性、即時性諮詢管道。

(四) 412-8185 專線服務範疇：提供民眾親子溝通、夫妻相處、家人關係及婚前交往等家庭困擾之電話諮詢與面談服務。

(五) 「幫幫我 885 諮詢專線」：家庭教育中心為提供家庭教育相關問題之電話諮詢或面談服務，及民眾在面對婚姻、親子等家庭困擾之服務，設置溪北及服務處「幫幫我 885 諮詢專線」。

(六) 全國自殺防治中心建置心情溫度計 APP，結合簡式健康量表，並可線上閱讀自殺防治系列電子書，老師與家長可自行下載運用於師生、親子教學及輔導活動。

(七) 若家長有任何輔導室相關問題，歡迎來電輔導室，洽詢專線：2630011-501、502、503。

# 臺南市大成國中 108 學年度應屆畢業生

## 「適性輔導成功案例」分享推薦表

|                      |                                                                                                                                                                                                                                                                                                                                                |        |                                                                  |
|----------------------|------------------------------------------------------------------------------------------------------------------------------------------------------------------------------------------------------------------------------------------------------------------------------------------------------------------------------------------------|--------|------------------------------------------------------------------|
| 學校名稱                 | 大成國中                                                                                                                                                                                                                                                                                                                                           |        |                                                                  |
| 聯絡窗口                 | 姓名：張思婷 職稱：輔導組長 電話：2630011#502<br>e-mail：ruby118music@tn.edu.tw                                                                                                                                                                                                                                                                                 |        |                                                                  |
| 學生姓名                 | 林 O 翰                                                                                                                                                                                                                                                                                                                                          | 性別     | <input checked="" type="checkbox"/> 男 <input type="checkbox"/> 女 |
| 就讀班級                 | 3 年 3 班                                                                                                                                                                                                                                                                                                                                        | 適性輔導主題 | 生涯輔導                                                             |
| 學校<br>適性<br>輔導<br>特色 | <p>一年級的時候，學校用了很多資源，包括綜合老師、學校舉辦的專題講座等…讓我們知道多元入學的資訊。這時我才發現升學不只看會考成績，還包括多元比序。之後學校還有很多測驗、輔導跟生涯博覽會幫助我們找到自己的興趣跟未來想走的路。我很高興可以到這間國中就讀，讓我三年來變得更不一樣了。</p>                                                                                                                                                                                                |        |                                                                  |
| 學生<br>故事<br>簡介       | <p>剛進入大成國中時，我完全不了解什麼是多元入學，但是在眾多老師的細心講解下，我慢慢懂了多元入學不是我想像的那麼簡單的事情。希望自己考上臺南最高學府「臺南一中」，我問自己：「我做得到嗎？」，可是我發現大成的老師，只要你願意，他們就會給你各式各樣的資源讓你可以發掘自己的潛力，在這三年來我也學到了很多。學校老師因材施教、還有晚自習，讓我在放學後有個安靜的場所可以好好讀書。</p> <p>在升上三年級後，會考的壓力逐漸增大，在每次複習考後老師都能針對不足之處提供解惑，終於讓我在會考中拿到 5A++ 的成績，真的非常感謝各科老師們的用心教學。</p> <p>我覺得努力學習再加上配合老師的複習進度，保持良好的生活作息，一定能夠展現自己最佳的狀態。學弟妹們加油！</p> |        |                                                                  |

# 臺南市大成國中 108 學年度應屆畢業生

## 「適性輔導成功案例」分享推薦表

|                      |                                                                                                                                                                                                                                                                                                                                                       |        |                                                                  |
|----------------------|-------------------------------------------------------------------------------------------------------------------------------------------------------------------------------------------------------------------------------------------------------------------------------------------------------------------------------------------------------|--------|------------------------------------------------------------------|
| 學校名稱                 | 大成國中                                                                                                                                                                                                                                                                                                                                                  |        |                                                                  |
| 聯絡窗口                 | 姓名：張思婷 職稱：輔導組長 電話：2630011#502<br>e-mail：ruby118music@tn.edu.tw                                                                                                                                                                                                                                                                                        |        |                                                                  |
| 學生姓名                 | 劉 O 驛                                                                                                                                                                                                                                                                                                                                                 | 性別     | <input type="checkbox"/> 男 <input checked="" type="checkbox"/> 女 |
| 就讀班級                 | 3 年 5 班                                                                                                                                                                                                                                                                                                                                               | 適性輔導主題 | 生涯輔導                                                             |
| 學校<br>適性<br>輔導<br>特色 | <p>國一階段，輔導老師們會利用綜合課和同學們介紹國中三年會遇到的狀況，並發放生涯發展手冊，紀錄同學們的升學狀況。個人檔案，可以讓同學們將成績單、獎狀、性向測驗單...等有關升學的重要資料；輔導室也會請講師來演講，可以幫助同學更了解生涯資訊及如何規劃生涯。</p> <p>國二階段，輔導室會安排生涯博覽會，請各個高中職到學校設攤，讓同學可以更深入了解各個高中職的特色；也會安排同學們到高職、五專參訪，到二下時，也會讓同學們選擇國三時是否要參加技藝教育課程或技藝專班。</p> <p>國三階段，學校依序會再安排參訪與博覽會，讓同學做最後的試探，教務處也會舉辦適性入學宣導及學務處安排超額比序分數的說明會，協助同學更了解未來的升學方向並即時給予建議與幫助。</p>            |        |                                                                  |
| 學生<br>故事<br>簡介       | <p>剛進入大成時，對於自己的未來充滿無知；後來透過學校施測的性向測驗發現我對於商管群非常有興趣，所以就自己再做更深入的研究，以及與家長討論。後來決心要往商管群方面走，在升上國三時也選擇參加技藝教育課程，本來想說只是要去學學東西能讓我對於商管方面更加了解。因為有興趣而且也是自己選擇的，每次上課我都非常的認真，老師交代的作業我也會努力完成達到老師的標準，所以最後的 PR 值就拿到蠻高的分數。</p> <p>在會考前幾週，我申請了台南高商的技優入學管道，後來如願錄取了，當下有如美夢成真，當初付出的努力有所回報，覺得一切都很值得！也謝謝技藝教育課程老師的指導，還有大成豐富的資源讓我能有更多的選擇。</p> <p>祝福未來的學弟妹們也能在學習的路上多多試探，找到自己的方向。</p> |        |                                                                  |

臺南區免試入學超額比序調整前後對照

| 序號 | 調整前比序項目 | 積分  | 備註                | 調整後比序項目     | 積分        | 備註                                                                                                                                                         |
|----|---------|-----|-------------------|-------------|-----------|------------------------------------------------------------------------------------------------------------------------------------------------------------|
| 1  | 志願序     | 10  |                   | 志願序         | 10        |                                                                                                                                                            |
| 2  | 競賽成績    | 10  | 最高採計 50 分 (50/60) | 競賽成績        | 10        | 最高採計 50 分 (50/70)                                                                                                                                          |
| 3  | 獎勵紀錄    | 15  |                   | 獎勵紀錄        | 15        |                                                                                                                                                            |
| 4  | 服務學習    | 15  |                   | 服務學習        | 15        |                                                                                                                                                            |
| 5  | 社團參與    | 10  |                   | <b>社團參與</b> | <b>15</b> |                                                                                                                                                            |
| 6  | 體適能     | 10  |                   | 體適能         | 10        |                                                                                                                                                            |
| 7  |         |     |                   | <b>語言認證</b> | <b>5</b>  |                                                                                                                                                            |
| 8  | 就近入學    | 10  |                   | 就近入學        | 10        |                                                                                                                                                            |
| 9  | 國中教育會考  | 30  |                   | 國中教育會考      | 30        | 會考分數換算為積點，五科加上寫作測驗總積點為 36 點，A++(7 點)、A+(6 點)、B++(4 點)、B+(3 點)、B(2 點)、C(1 點)。寫作測驗 6 級分 1 點、5 級分 0.8 點、4 級分 0.6 點、3 級分 0.4 點、2 級分 0.2 點、1 級分 0.1 點、0 級分 0 點。 |
|    | 總分      | 100 |                   | 總分          | 100       |                                                                                                                                                            |

同分比序調整前後對照

| 調整前          | 調整後                 |
|--------------|---------------------|
| 1. 總積分       | 1. 總積分              |
| 2. 志願序       | 2. 志願序              |
| 3. 國中教育會考總積分 | 3. 國中教育會考總積分        |
| 4. 多元學習表現總積分 | 4. 多元學習表現總積分        |
| 5. 體適能       | <b>5. 國中教育會考總積點</b> |
| 6. 社團參與      | 6. 會考加註標示           |
| 7. 寫作測驗      |                     |
| 8. 獎勵紀錄      |                     |
| 9. 服務學習      |                     |
| 10. 競賽成績     |                     |
| 11. 會考加註標示   |                     |

## 【親職教育專題講座】

講師：嘉南藥理大學 李麗雲教授

講題：親子互動藝術-青少年狂飆時期

現任

1. 嘉南藥理大學社會工作系助理教授

2. 台南市第一、二、三新住民家庭服務中心 外聘督導

我的筆記